

Perícias médicas de agentes de organização escolar começaram ontem

Mulher escondia entorpecentes sob as vestes e foi presa na Vila Paulo Ayres



Na madrugada do último domingo, 19, na Rua Evilásio Massaine Pires, em Vila Paulo Ayres, por volta de 2,30 hs., os policiais militares 2º Sgt Valério e Sds Martins e Miranda, em patrulhamento no local, visualizaram uma mulher em atitude suspeita. Ela foi abordada e passou por busca pessoal, quando os PMs encontraram escondidos sob suas vestes porções de maconha (0,011 kg) e de cocaína (0,008 kg), além de R\$ 434,00 em dinheiro. A mulher, questionada, relatou que o dinheiro era proveniente do tráfico de entorpecentes. A detida D.C.S.R.S. foi encaminhada à Delpol, onde a autoridade de plantão ratificou a prisão da indiciada, que ficou à disposição da Justiça.

Polícia Militar continua capturando condenados em Itapetininga



A Polícia Militar de Itapetininga, em positivos trabalhos em seus patrulhamentos em ruas centrais e vilas, continua capturando foragidos e condenados pela Justiça.

Na noite da última 5ª feira, 16, os policiais militares da 3ª Cia., 1º Sgt Valderlei e Sds Hols e Robson, por volta das 21,30 hs., faziam patrulhamento de rotina na Rua 1, em Vila Palmeira, ocasião em que abordaram um indivíduo suspeito. Após pesquisa criminal, os policiais souberam que Sérgio Martins Pereira era procurado pela Justiça, condenado a 2 anos

e 8 meses de reclusão pelo crime de furto (art. 155 do CP). Encaminhado à DelPol, Sérgio ficou preso, à disposição da Justiça.

Os policiais militares Sgt Araujo e Sds Gonçalves e André, movimentavam seu patrulhamento entre as Ruas Ribeirão Vermelho do Sul e São Miguel Archanjo, na Vila Paulo Ayres, por volta das 19 hs. do último sábado, 18. No local, os PMs abordaram um indivíduo suspeito, identificado como condenado pela Justiça, a cumprir 2 anos de reclusão por furto (art. 155 do CP). Preso, B.F.G.F. foi en-

caminhado à Delpol e preso à disposição da Justiça.

Outro condenado, preso pela Polícia Militar de Itapetininga, foi capturado na Vila Arruda, por volta das 8,45 hs., do último sábado, 18. Na Rua Augusto Kupper, naquela vila, os Pms Sgt Freitas, Sgt Santos e Cb Duarte, em pa-

trulhamento na área, abordaram, sob suspeita, o indivíduo P.Q.L. (32 anos). Após pesquisa criminal, constatou-se que o detido era procurado pela Justiça, condenado por furto (art. 155 do CP). Na DelPol, onde foi encaminhado, ficou preso à disposição da Justiça.

Polícia Militar prende quatro com entorpecentes no Jardim Bela Vista

Nos primeiros 16 minutos deste último domingo, 19, na Av. José Lembo, no Jardim Bela Vista, os policiais militares 3º Sgt Araujo, Sds Gonçalves e André, efetuavam patrulhamento na área. Sob suspeita, os PMs abordaram o indivíduo R.A.C., que estava de posse de cocaína. O detido delatou seus comparsas, E.D.F. e os adolescentes C.G.S. (15 anos) e M.D.M. V. (13 anos) que foram também revistados. Todos confessaram que a cocaína é para venda. Na Delpol, todos foram autuados por tráfico de entorpecentes, ato infracional e associação para o tráfico, ficando à disposição da Justiça.

CCR SP Vias realiza oficinas de trânsito para professores de municípios do sudoeste paulista

Capacitação é para os professores que ensinarão Trânsito e Cidadania aos alunos

Professores de dez cidades receberão nos dias 20, 21, 22 e 23 de maio oficinas de capacitação sobre trânsito, dentro do Programa Estrada para a Cidadania. A atividade é oferecida pela CCR SP Vias, que realizou parceria com as prefeituras de Avaré, Alambari, Capela do Alto, Cesário Lange, Qua-

Profissionais devem se apresentar no local agendado munidos de cópia do RG, duas fotos 3x4 e os exames médicos solicitados no edital do concurso público

As perícias médicas dos profissionais nomeados pela Secretaria de Educação em maio, para atuar em mais de 5 mil escolas da rede estadual de ensino, começaram nesta segunda-feira, 20. Os agentes de organização escolar podem conferir as datas e locais das perícias no site da Vunesp.

O candidato deve se apre-

sentar no local agendado munido de cópia do RG, duas fotos 3x4 e os exames médicos solicitados no edital do concurso público, publicado no Portal da Educação e no Diário Oficial do Estado, nos dias 27 de janeiro e 18 de fevereiro de 2012.

Entre suas atribuições, os agentes de organização escolar devem zelar pelo bem-estar dos alunos e pela estrutura física da unidade de ensino, orientar os estudantes quanto às normas de conduta previstas no regimento escolar, entre outras funções.

Furtou casa no Jardim Paulista e foi preso



Por volta das 18 hs., do último sábado, 18, na Rua Adão Mariano Gomes, Jardim Paulista, ocorreu um furto na residência de N.R.S.. A vítima, ao chegar à residência, encontrou a porta arrombada e seu interior todo revirado. Acionou a Polícia Militar, sendo que os PMs Cb Carron

e Sd Magali iniciaram diligências nas imediações e lograram êxito, localizando o autor do furto, ainda de posse dos produtos furtados. F.S.S., vulgo "Baiano" (28 anos de idade), que foi preso em flagrante, encaminhado à DelPol, onde ficou encarcerado à disposição da Justiça.

irão ser levadas à sala de aula.

Segundo o relações institucionais da CCR SP Vias, Alexandre Spadafora, além da oficina de trânsito, os professores ainda participarão, durante o ano, da oficina de meio ambiente e braille.

"Nosso propósito é multiplicar conhecimento. Com os professores capacitados, os alunos aprenderão com mais facilidade e terão uma formação integral", afirma Alexandre.

Governo publica MP sobre pagamentos eletrônicos no Brasil

O governo brasileiro publicou nesta segunda-feira (20) medida provisória (MP) que regula o sistema de pagamentos no Brasil, incluindo os cartões e outras formas de pagamentos eletrônicos por meio de dispositivos móveis como celulares.

Pelo texto da MP 615, publicada no Diário Oficial da União, podem ficar sob supervisão do

Banco Central (BC) participantes do setor de pagamentos eletrônicos que antes não eram fiscalizados pela autoridade, caso das credenciadoras e das bandeiras de cartões de crédito.

A medida provisória, bem abrangente, delimita as competências de cada órgão regulador sobre as empresas que vão oferecer os serviços de pagamentos por meio de dispositivos

positivos móveis, o chamado 'mobile payment'. Com isso, o BC tem 180 dias para definir uma regulamentação mais detalhada com as condições mínimas para a prestação dos serviços de que trata essa MP 'guarda-chuva'.

A MP 615 ainda define a área de atuação das instituições de pagamento. Entre as atividades que essas empresas poderão oferecer estão disponibi-

lizar serviço de aporte ou saque de recursos mantidos em conta de pagamento (essas contas serão utilizadas apenas para a execução de transações de pagamento). As empresas serão responsáveis por gerir essas contas e passam a atuar na intermediação das operações originadas nelas ou para elas.

As instituições financeiras poderão aderir a arranjos de pagamento, ao

passo que é vedado às chamadas instituições de pagamento (credenciadoras de cartões, por exemplo) a realização de atividades exclusivas de instituições financeiras.

O diretor de política monetária do BC, Aldo Mendes, já tinha defendido que a administração das "contas correntes virtuais" via celulares deveria ser controlada por instituições financeiras porque

elas já seguem a regulamentação internacional de combate à lavagem de dinheiro e ao terrorismo.

Representantes do Ministério da Fazenda e das Comunicações, além do Banco Central, explicam em entrevista nesta tarde os artigos da MP sobre os arranjos de pagamento e as instituições de pagamento integrantes do Sistema de Pagamentos Brasileiro (SPB).

Após redução de IPI, indústria de refrigerantes espera crescer até 3%

A indústria de refrigerantes ganha um empurrão a partir de hoje com a retomada da redução da alíquota do Imposto sobre Produtos Industrializados (IPI) para a fabricação de refrigerantes que contenham sucos de frutas ou extratos de sementes de guaraná e de açaí.

A alíquota do IPI para a bebida de açaí ou guaraná será de 50%; para refrigerantes que contenham suco de frutas será de 25%. A redução de IPI para as duas categorias foi suspensa em setem-

bro de 2012. O refrigerante de guaraná retoma o mesmo índice do ano passado, já para os refrigerantes de suco, a redução, que era de 50%, a partir de agora será de 25%.

O mercado brasileiro de refrigerantes, que recuou 0,6% em volume em 2012, para 16,1 bilhões de litros, deve avançar entre 2% e 3% neste ano, segundo a projeção da Associação Brasileira das Indústrias de Refrigerantes e de Bebidas Não Alcoólicas (Abir).

Segundo o vice-presiden-

te da Abir e diretor da Brasil Kirin, José Francischinelli, o Decreto 8.107, publicado hoje, 'trará de uma redução em torno de cinco centavos por litro de refrigerante de guaraná e de 2,5 centavos por litro de refrigerantes de outros sabores para os fabricantes'.

Do mercado total, 54% correspondem aos refrigerantes de cola, 20% são à base de guaraná e o restante é feito com o uso de sucos de frutas (laranja, uva, limão, abacaxi, maracujá e maçã) em sua composição.

Dilma: Brasil criou quase 200 mil postos de trabalho em abril



O Brasil criou quase 200 mil novos postos de trabalho em abril, superando a casa de 4 milhões de empregos com carteira assinada desde o início do governo Dilma, disse a presidente Dilma Rousseff nesta segunda-feira.

A presidente fez o anúncio antes da divulgação esperada para esta semana pelo Ministério do Trabalho dos dados de abril do Cadastro Geral de Empregados e Desempregados (Caged).

"Café com a Presidenta". Segundo Dilma, o Brasil criou 4,139 milhões de empregos com carteira assinada entre janeiro de 2011 e abril deste ano. "O número é extraordinário e a sua importância fica ainda maior quando comparamos a nossa situação com a dos países desenvolvidos, em especial os países da Europa, onde o desemprego tem crescido para níveis estratosféricos."

O setor de serviços foi responsável pela geração de quase metade dos mais de 4 milhões de postos de trabalho gerados no governo Dilma, enquanto cerca de 470 mil postos foram abertos na indústria e mais de 500 mil na construção civil, disse a presidente.

"Esse aumento do número de vagas de trabalho é importantíssimo, porque

um dos objetivos estratégicos do meu governo é manter o emprego em crescimento. Mais emprego e salário em expansão são os fatores essenciais para a diminuição da desigualdade no nosso país", afirmou Dilma.

O mercado de trabalho abriu 112.450 vagas formais em março no Brasil, mas o desempenho não foi suficiente para conter a forte queda de 31 por cento do emprego no primeiro trimestre, no pior desempenho em quatro anos.

Já o desemprego brasileiro aumentou ligeiramente em março, a 5,7 por cento, ante 5,6 por cento em fevereiro, mas trata-se da menor nível histórico para março, de acordo com o Instituto Brasileiro de Geografia e Estatística (IBGE).

Confiança do empresário paulistano cai 0,9% em abril diz Fecomercio-SP

O Índice de Confiança do Empresário do Comércio no Município de São Paulo (ICEC) caiu 0,9% em abril e passou de 121,8 para 120,6 pontos, informou nesta segunda-feira (20) a Federação do Comércio de Bens, Serviços e Turismo do Estado de São Paulo (Fecomercio-SP).

O índice varia de uma escala de 0 (pessimismo total) a 200 (otimismo total).

Segundo a Fecomercio-SP, o empresário do comércio se mostrou mais cauteloso pelo ritmo de crescimento das vendas abaixo do esperado e a persistência da inflação.

"Apesar de avaliações menos otimistas em relação ao momento atual e perspectivas para o futu-

ro, a propensão para novos investimentos registrou alta pelo segundo mês consecutivo", destacou a entidade, em comunicado.

O IIEC (Índice de Investimento do Empresário do Comércio) apresentou avanço de 2,6%, para 112 pontos.

Também houve crescimento de 2,9% no item que analisa as novas contratações (IC). O indicador que mede o sentimento do comerciante em relação ao nível do seu estoque (SAE) foi outro ponto otimista, com alta de 1,5%. Porém, para aproximadamente 35,3% dos comerciantes a situação do estoque foi considerada inadequada.

Em relação ao Índice das Condições Atuais do Empresário do Comércio (ICAEC), todos os itens que compõem o subíndice tiveram avaliações mais pessimistas. Segundo a federação, o resultado foi influenciado, principalmente, pela percepção dos comerciantes em relação às condições atuais da própria empresa (CAEC), com decréscimo de 3,8%. O quesito confiança dos empresários quanto às condições da economia no curto prazo (CAE) e o que apura as condições do próprio setor (CAC) mantiveram-se praticamente estáveis, com variação de -0,2%.

Acqua training

Natação & Fitness

*** Atividades : Natação - Hidroginástica - Acqua Mix - Musculação**

*** Programas : Bodypump - Power Jump - Bodycombat, DANÇA DE SALÃO / Y PILATES (pilates de solo) / Y RITMOS / ACQUA MIX**

Rua Benedito Leonel Ferreira, 71 / Tel: 3373-3535/3511-5174

EXPEDIENTE FOLHA DE ITAPETININGA

Redação Administração, Publicidade: Rua Saldanha Marinho, 532 - Centro • Fone/Fax: (15) 3271-1576

Oficina: Rua Sofia Cerqueira, nº 125 - Centro CEP 18200-005 - Itapetininga - São Paulo Registrado no Cartório Oficial de Registro de Pessoa Jurídica de Itapetininga sob o nº 004437

homepage: <http://www.folhadeitapetininga.com.br>
e-mail: redacao@folhadeitapetininga.com.br

Proprietários: Benedita Rosely Salem Cerqueira e filhos
Jornalistas Responsáveis: José Octávio Salem Cerqueira - Registro nº 52.755/SP - Marcelo Salem Cerqueira - PR1226
Diretores Adjuntos: José Octávio Salem Cerqueira e Marcelo Salem Cerqueira
Redator Chefe: Silas Gehring Cardoso
Repórter: Jorge Luiz de Almeida - MTB 37782
Diretor Comercial: Carlos Renato M. Gomes
Diagramadores: Henrique José de Oliveira Almeida

Colaboradores
Alberto Isaac, Carlos José de Oliveira, Cláudio Souto, Darcy Pereira Pinto, Dirceu de Campos, Dr. Bastos, Dr. Jorge Paunovic, Joel Franco, José Raimundo Correia, Manoel Silvério, Marcos Cintra, Mauro M. Leonel, Maria do Carmo A. Franco, Waldomiro B. Carvalho.

Representante Exclusivo: São Paulo, Rio de Janeiro, Porto Alegre, Belo Horizonte e Brasília.
Consórcio Brasileiro de Imprensa - CBI - Av. José Maria Whitaker, 890 CEP: 04057-000 - SÃO PAULO - SP FONE: (11) 5589-4643 - FAX (11) 5589-4662

A redação não se responsabiliza pelos conceitos e artigos assinados. Fica esclarecido que os colaboradores com colunas assinadas não tem vínculo empregatício com a Editora Folha de Itapetininga Ltda, exceto os que tiverem contrato assinado com a mesma.

CAMARGO
Plano Familiar
Tradição, Seriedade e Respeito

Vantagens:

- ✓ Plano sem limite de idade;
- ✓ Seu plano vale para todas as filiais;
- ✓ Atendimento 24 horas em toda região de cobertura;
- ✓ Mais de 50 anos de tradição em qualidade e atendimento;
- ✓ Apoio ao convalescente, empréstimo de cadeira de roda e de banho, muleta e andador;

**R. São Vicente de Paula, 155 - Centro
Fone 3275-7446 - Itapetininga-SP**

HUNGRIA & MARTINS
CONSTRUÇÕES LTDA.

PROJETOS
CONSTRUÇÕES
REFORMAS
Particular e Industrial

Gentil Antônio Alves Martins
Engenheiro Civil
CREA 060.162.130-4

Rua José Bonifácio, 244 - Centro / CEP: 18.200-110 - Itapetininga/SP
TeleFax (15) 3271-2607 / Cel.: (15) 9777-4945
Email: hmconstr@hotmail.com

Chega ao Rio artilharia antimíssil para Copa das Confederações

Chegaram ao Brasil nesta quinta-feira (16) oito carros do tipo Gepard que integram o sistema de artilharia antiaérea alemão comprado pelo Brasil para a segurança da abertura e do encerramento da Copa das Confederações, nos dias 15 e 30 de junho, respectivamente.

Os veículos são capazes de abater mísseis, aviões, helicópteros ou drones (aviões não tripulados) suspeitos a até 15 km de distância, com alcance de 3 km de altitude.

Segundo o general Marcio

Roland Heise, coordenador do projeto de compra das armas, os canhões ainda estão em processo de desembaraço alfandegário junto à Receita Federal. Assim que liberados, os veículos serão levados ao Parque Regional de Manutenção do Exército, no Rio de Janeiro. A previsão é que isso ocorra na terça-feira (21).

O Brasil comprou 34 carros de combate Gepard ao preço de 30 milhões de euros (cerca de R\$ 78,4 milhões).

Os blindados foram despatchados de navio da Alemanha, em caráter emergencial, para que chegassem a tempo da abertura da Copa das Confederações, que acontece em Brasília, no dia 15 de junho, com a partida entre Brasil e Japão.

Quatro carros serão levados para Brasília e os outros quatro ficarão no Rio de Janeiro, para a partida de encerramento da competição, no dia 30 de junho. Os veículos não ficarão à vista do público,

mas estarão posicionados perto dos estádios, em pontos estratégicos.

Em 11 de maio, o G1 divulgou com exclusividade a compra das armas para garantir a proteção dos grandes eventos. Os carros comprados do Exército da Alemanha sofreram uma remodelação, tendo sido "recuperados" em 2010, recebendo novas tecnologias para operar até 2030.

Além do sistema anti-aéreo, o Brasil comprou

cerca de 600 mil munições para os Gepard e três carros reservas, que serão desmontados e servirão para peças de reposição. O valor inicial do contrato não inclui esse complemento nem treinamentos e suporte técnico. "As armas serão recebidas e incorporadas ao inventário do Exército. Além disso, faremos testes de tiro com cada um deles, para verificar o funcionamento", afirmou o general Marcio Roland

Heise ao G1.

Os blindados Gepard 1A2 pesam 47,5 toneladas, têm 3,7 metros de altura, 3,4 de largura e até 7,7 metros de comprimento. São equipados com dois canhões Oerlikon de 35 mm, que trabalham em conjunto um sistema de radares com campo de visão de até 15 km de raio. A fabricante informa que eles atingem alvos até 5,5 km de altura, mas, no Brasil, serão usados a baixa altitude (até 3 km).

Estoques na indústria crescem e podem dificultar retomada do setor

Depois de sete meses de estabilidade, os estoques na indústria voltaram a crescer. Em abril, o índice de estoques efetivo-planejado passou de 50 para 51,2 pontos, de acordo com a Sondagem Industrial, divulgada pela Confederação Nacional da Indústria (CNI) nesta segunda-feira (20). "Estoques indesejáveis elevados podem constituir um obstáculo à continuidade da retomada da atividade industrial", destaca a entidade.

Para as grandes empresas, essa alta do nível de estoques foi ainda mais forte, com índice de 54,2 pontos - o maior desde julho de 2012.

Em abril, a produção industrial atingiu 52,8 pontos, o que representa um crescimento na comparação com igual mês de 2012, quando o índice foi de 45,3 pontos; e certa estabilidade ante março (52,9 pontos).

Os indicadores da pesqui-

sa variam de zero a cem, sendo que resultados acima de 50 indicam crescimento. A pesquisa foi feita entre os dias 2 e 14 de maio, junto a 1.874 empresas, sendo 673 de pequeno porte, 724 médias e 477 grandes.

Acompanhando o aumento da produção, a utilização da capacidade instalada efetiva-usual (UCI) teve nova alta, passando de 44,4 pontos, em março, para 46, em abril. "Os índices permanecem abaixo dos 50 pontos, o que denota que a utilização da capacidade segue abaixo do usual para o mês", diz a CNI, em nota.

O número de empregados ficou praticamente estável, com ligeira queda de 50,5 pontos para 50,2 pontos.

Em maio, as expectativas dos empresários para os próximos meses ficaram praticamente estáveis

em relação à demanda, compras de matéria-prima e número de empregados. Esses índices tiveram pequenos recuos frente a abril. A perspectiva sobre a demanda registrou 59,6 pontos neste mês ante 60,1 pontos em abril. O índice de expectativas de compras de matéria-prima foi de 57,4 pontos frente a 57,9 pontos no mês passado. Já o de número de empregados assinalou 52,9 pontos em maio. Em abril, o índice foi de 53 pontos.

Com relação às expectativas para os próximos seis meses sobre as exportações, os empresários voltaram a mostrar otimismo em maio, após perspectivas estáveis em abril. O índice de expectativas de quantidade exportada foi de 52,5 pontos neste mês ante 50,1 pontos no mês anterior.

13% dos calouros no Sisu migram de estado em 2013

Mais de 15 mil jovens brasileiros aprovados no Sistema de Seleção Unificada (Sisu) vão estudar em 2013 em universidades públicas de estados diferentes ao de sua origem. Levantamento feito pelo Ministério da Educação e obtido com exclusividade pelo G1 mostra que a mobilidade - que corresponde ao número de calouros que se matricularam fora de seu estado de origem - chega a 13% neste ano. Em alguns casos, a mudança atravessa o país, como os 40 estudantes gaúchos que vão estudar no Amazonas, os 15 alunos do Pará matriculados em São Paulo e os 71 paulistas que irão para Alagoas.

De acordo com os dados do MEC, tabulados no início de maio, já foram realizadas 118.996 matrículas em 101 instituições pelo país. Durante as inscrições, foram oferecidas 129 mil vagas. Quase 2 milhões de pessoas se inscreveram no

processo. Das matrículas já realizadas, 15.671 foram feitas por universitários que terão de mudar de estado para cursar o ensino superior. Ao menos um terço irá para estados que não fazem limite com a velha moradia.

O Sisu seleciona estudantes exclusivamente por meio da nota do Exame Nacional do Ensino Médio (Enem). O fluxo migratório na educação superior é maior a cada ano, dadas as inclusões de novas universidades no Sisu. Criado em 2010 pelo governo federal, o programa contava, em seu ano de origem, com 47,9 mil vagas em 51 universidades. Desde então, o número de instituições participantes dobrou e o de vagas quase triplicou.

Para participar da edição do ano que vem do sistema, é preciso se inscrever no Enem 2013 até o dia 27 de maio.

Em entrevista ao G1, o ministro da Educação,

Aloizio Mercadante, diz considerar positivo esse fenômeno migratório. "Tudo isso são novas opções para todos os estudantes do Brasil. A regra geral é que a ampla maioria da preferência está muito associada à vida local. A mobilidade tem dado em torno de 13%, o que é bastante razoável. Somos uma nação, isso enriquece o Brasil culturalmente. É muito interessante que haja essa mobilidade no Brasil, o convívio de outras culturas, isso ajuda a construir identidade nacional, enriquece a experiência do estudante."

A seleção para o Sisu foi feita em janeiro, mas, devido à greve nas instituições federais em 2012, que "empurrou" o último ano letivo para abril deste ano, a maior parte das aulas começa agora em maio. Alguns estudantes já providenciaram a mudança; outros ainda preparam a despedida da terra natal.

CFM pede mediação de Dilma em debate sobre médicos estrangeiros

As entidades que representam a classe dos médicos pediram nesta segunda-feira (20) a intervenção da presidente Dilma Rousseff na questão da "importação" de médicos e da melhoria do atendimento em áreas isoladas.

Em uma carta aberta à presidente, o Conselho Federal de Medicina (CFM) e os Conselhos Regionais de Medicina (CRMs) pediram a mediação de Dilma no debate que põs frente à frente as entidades médicas e o governo.

No documento, os médicos afirmaram que "a sociedade tem sido constantemente surpreendida com notícias emitidas por diferentes ministros de Estado dando conta de acordos e propostas com o intuito de facilitar a entrada no Brasil de portadores de diplomas de medicina emitidos em escolas no exterior". Pensando na ampliação do atendimento básico, o ministro da Saúde, Alexandre Padilha, sugeriu trazer médicos de outros países para reforçar as equipes do SUS. Com ajuda do Ministério das Relações Exteriores,

Padilha tenta acordos com Cuba, Portugal e Espanha para contratar os profissionais.

A medida vem sendo duramente criticada pelo CFM, que exige que médicos formados no exterior passem por uma avaliação antes de validar o diploma no Brasil, o Revalida. Em 2012, apenas 77 dos 884 médicos que prestaram a prova foram aprovados.

O CFM já entrou, inclusive, com uma representação na Procuradoria Geral da República contra os ministros da Saúde, Alexandre Padilha, da Educação, Aloizio Mercadante, e das Relações Exteriores, Antônio Patriota, por terem

anunciado que vão trazer médicos do exterior para trabalhar no Brasil.

O Ministério da Saúde está estudando uma forma de conceder uma autorização especial para o exercício da medicina apenas na chamada atenção básica, com o atendimento primário em casos mais simples, mas sem dar licença para cirurgias ou procedimentos mais complexos.

CÉU AZUL ALIMENTOS LTDA

CONTRATA

Pessoas portadoras de necessidades especiais

Os candidatos devem procurar a empresa na Rodovia Raposo Tavares, km 177, ou pelos e-mails:

marcio.beneton@ceuzul.ind.br
samuel.oliveira@ceuzul.ind.br

LUSTRES mattucci

Numinando com Bom Gosto e Qualidade

www.lustresmattucci.com.br

Rua Quintino Bocaiuva, 720 - tel. 3272-7341 Rua Domingos José Vieira, 966 - tel. 3272-6343

Auto Escola CFC A E CFC B

Barros autoescola

...35 anos de tradição

Curso para renovação de carteira de habilitação diurno e noturno

Av. Francisco Válio, 438 - Centro- Itapetininga - SP
Fone: (15) 3271-2273

Giba Hum

Panificadora, Confeitaria e Rotisseria

Internet gratuita WI-FI Venha conferir!

Atendimento Nota 10

3271-0911

R. Dr. Júlio Prestes, 487 Itapetininga-SP

MP dos Portos chega ao Planalto; Dilma tem até dia 5 para sancionar

Aprovada pelo Congresso na noite de quinta-feira, a Medida Provisória dos Portos foi entregue ao Palácio do Planalto no mesmo dia e agora a presidente Dilma Rousseff tem até 5 de junho para sancionar, possivelmente com vetos, a legislação considerada essencial para modernização do setor portuário brasileiro.

A Medida Provisória 595 passou pelo Câmara e pelo Senado no último dia antes de perder a validade, mas não há garantias de que o texto aprovado no Congresso será sancionado na íntegra pela presidente, uma vez que a MP sofreu alterações fei-

tas pelos parlamentares. "Nós precisamos analisar... como as medidas vêm em redação final para que a gente faça uma análise para a presidenta, porque cabe a ela a sanção ou o veto, que é prerrogativa", disse a jornalista a ministra-chefe da Casa Civil, Gleisi Hoffmann, pouco depois de o Congresso aprovar a MP na quinta-feira.

Uma emenda polêmica, por exemplo, apresentada pelo deputado petista Sibá Machado (AC), que fez mudanças no texto parecidas com uma proposta do líder do PMDB na Câmara, Eduardo Cunha (RJ), pode ser vetada. Pontos da

emenda aglutinativa, similar à proposta por Cunha e pela oposição, havia desagradado o Planalto por tratar da regra de prorrogação de contratos de arrendamentos assinados depois de 1993, quando passou a valer a Lei dos Portos.

Considerada crucial pelo governo para atacar um dos principais gargalos na infraestrutura do Brasil e fortalecer a competitividade, a aprovação da MP pelo Congresso foi tema de sucessivos apelos públicos da presidente Dilma Rousseff.

A medida só foi aprovada no plenário da Câmara na manhã de quinta, no

terceiro dia de votação, após quase 24 horas de debates ininterruptos. No Senado, teve tramitação em tempo recorde, o que

gerou reclamações de senadores e a promessa do presidente da Casa, Renan Calheiros (PMDB-AL),

de que essa foi a última vez que o Senado votou uma MP recebida a menos de sete dias de seu vencimento.



Caixa e PanAmericano anunciam parceria para imóveis de alto custo

A Caixa assina na segunda-feira (20), em São Paulo, parceria com o Banco PanAmericano para financiamento de imóveis para o comprador de alta renda,

anunciou o presidente da Caixa, Jorge Hereda, na abertura do 9º Feirão da Casa Própria, nesta sexta-feira (17), no Rio.

"A Caixa está junto com

o Panamericano com uma estratégia para a alta renda. Somos sócios do Panamericano, é um banco importante para a Caixa", disse. O Panamericano passou a se chamar nesta semana Banco Pan.

A Caixa espera contratar R\$ 126 bilhões em crédito imobiliário em 2013 - até meados de maio já concedeu R\$ 43 bilhões, o que significa 40% de crescimento em relação ao mesmo período do ano passado, anunciou o presidente da Caixa. Em 2012, foram R\$ 106 bilhões em crédito imobiliário.

"O ano de 2012 foi maravilhoso. A Caixa foi o banco que mais cresceu em 2012 e que mais conquistou clientes. A Caixa cresceu sua carteira de crédito e fez isso

aumentando o lucro e reduzindo o spread pela metade. E 2013 vai ser melhor", disse Hereda.

Em relação aos recursos para o crédito imobiliário, Hereda disse que a Caixa está equacionada até 2015 com recursos da poupança e do FGTS.

"O crédito imobiliário no Brasil em relação ao PIB é cerca de 6,5%. No Chile é mais de 15%, no México mais de 11%. Mas no Brasil ainda existe demanda por crédito imobiliário e os recursos são uma preocupação que existe desde que esse processo acelerou. Mas estamos equacionados até 2015. Temos captado bem na poupança e ainda existem os recursos do FGTS, que também têm cap-

tado bem por conta da estabilidade no emprego", disse.

O 9º Feirão da Caixa da Casa Própria no Rio de Janeiro começou nesta sexta-feira, oferecendo 31.820 imóveis novos e usados. A superintendente regional da Caixa, Nelma Souza Tavares, disse que espera a visita de 60 mil pessoas no evento. Quem contratar o financiamento no feirão só paga a primeira parcela em janeiro de 2014.

"É a primeira vez que a Caixa dá essa alternativa para o cliente. Além da redução da taxa de juros, resolvemos possibilitar às pessoas a pagar a primeira prestação em janeiro de 2014. Entendemos que a

pessoa quando compra um imóvel tem uma série de despesas", disse Nelma.

O evento este ano contará com ofertas de 45 construtoras e 42 imobiliárias, e 360 funcionários da Caixa estarão atendendo o público, fazendo a simulação e a contratação do financiamento. Os imóveis oferecidos têm preço entre R\$ 85 mil e R\$ 1,9 milhão, com valor médio de R\$ 270 mil.

Entre as ofertas, estão 10.800 imóveis do programa Minha Casa, Minha Vida, de preços variando entre R\$ 85 mil e R\$ 190 mil para clientes com renda até R\$ 5.400, que terão direito aos subsídios do programa. Para os demais imóveis, não há limitação de renda, informou Nelma.

Acesso à internet segue como principal problema de operadoras

O acesso à rede de dados (internet) se manteve como principal problema da telefonia móvel no país entre os meses de novembro e janeiro, aponta o novo relatório de monitoramento divulgado nesta sexta-feira (17) pela Agência Nacional de Telecomunicações (Anatel).

De acordo com o documento, a taxa média de sucesso no acesso à rede de dados móvel no país, entre novembro de 2012 e janeiro 2013, foi de 95%, abaixo da meta de 98% estipulada pela Anatel às operadoras.

Portanto, assim como no trimestre anterior (agosto a outubro de 2012), alvo do primeiro relatório da Anatel de acompanhamento do setor, nenhuma das quatro grandes empresas de telefonia celular do país - Oi, Vivo, TIM e Claro -, conseguiu cumprir a meta de suces-

so no acesso à rede de internet móvel.

O pior resultado foi apresentado pela Vivo, com taxa média de acesso de cerca de 92% - as outras três tiveram resultado de cerca de 95% ou mais.

O descumprimento da meta

evidencia que a rede das empresas não suportava, pelo menos até janeiro, a demanda dos clientes por acesso à rede de internet móvel.

Como no relatório anterior, a Anatel avaliou outros três indicadores de qualidade dos

serviços prestados pelas quatro empresas: acesso à rede de voz (sucesso nas tentativas de fazer chamadas), queda de chamadas e queda de conexões de internet móvel. Nestes três quesitos, as quatro operadoras estão dentro das metas.



CAMARGO
EMPRESA FUNERÁRIA
CAMARGO
R. São Vicente de Paula, 155 FONE: 3275-7446

NECROLOGIA

20/05/2013—THEREZA DA SILVA AIRES MEDEIROS (MAIS CONHECIDA TEREZA AIRES)
DATA/LOCAL DO FALECIMENTO: 20/05/2013 AS 08:00 HS EM ITAPETININGA
IDADE: 84 ANOS
PROFISSÃO: APOSENTADA
ESTADO CIVIL: CASADA COM O SRº JOSÉ AIRES MEDEIROS
FILHA DE : ACHILES MARIANO DA SILVA E MARIA LEONEL VIEIRA
DEIXA OS FILHOS : JOSÉ EUGENIO E RITA VELÓRIO : CENTRAL DA EMPRESA FUNERÁRIA CAMARGO DE ITAPETININGA
SALA - 08
SEPULTAMENTO: 21/05/2013 AS 10:00 Hs
CEMITERIO: SÃO JOÃO BATISTA EM ITAPETININGA

20/05/2013—MARIA RITA DE CASSIA CARDOSO DOS SANTOS
DATA/LOCAL DO FALECIMENTO: 20/05/2013 AS 06:15 HS EM ITAPETININGA
IDADE: 59 ANOS
PROFISSÃO: AUXILIAR DE LIMPESA
ESTADO CIVIL: SEPARADA
FILHA DE : PLACIDO CARDOSO E ANTONIA ROLIM CARDOSO
DEIXA OS FILHOS : ALINE, PABLO E DANIELE

VELÓRIO : CENTRAL DA EMPRESA FUNERÁRIA CAMARGO DE ITAPETININGA
SALA - 01
SEPULTAMENTO: 21/05/2013 AS 08:00 Hs
CEMITERIO: SÃO JOÃO BATISTA EM ITAPETININGA

MADIA
DESPACHANTE POLICIAL
Competência e Responsabilidade
Transferência, licenciamento, 1º emplacamento, renovação de CNH, IPVA, multas, etc.
Financiamento em até 12x.
O mais completo escritório de despachante da
EM NOVO ENDEREÇO: RUA Capitão José Leme, nº 258
Telefones: 3271-9155 e Telefax: 3271-8084

Folha nos Esportes

Com o Paulista, Tite soma quatro títulos e iguala recorde no Corinthians

Tite é, ao lado de Osvaldo Brandão, o técnico que mais ergueu taças na história do Corinthians. Com a conquista do Paulista, no último domingo, o atual comandante alvinegro soma quatro títulos no clube, mesmo número do histórico treinador do fim da fila em 1977.

Desde que a segunda "era Tite" começou no Corinthians, o clube levou o Campeonato Brasileiro de 2011, a Libertadores e o Mundial de 2012 e agora ganha o Paulista desta temporada. Brandão, que esteve no comando do banco de reservas do Parque São Jorge em quatro oportunidades, também tem quatro taças, mas em torneios que não têm o mesmo peso daqueles

conquistados por Tite.

Com Brandão, o Corinthians conquistou o Torneio Rio-São Paulo duas vezes (1954 e 1966) e dois Paulistas simbólicos. Em 1954, o Estadual do quarto centenário da cidade teve um peso especial e iniciou uma longa fila do clube, que só voltaria a levantar um caneco de peso em 1977, novamente com o mesmo treinador.

Além dos dois, outros 17 treinadores conquistaram títulos com o Corinthians. Depois da dupla Tite-Brandão está Rato, técnico do clube nos anos 1950 que soma três taças, Osvaldo de Oliveira, também campeão em três oportunidades (Paulista e Brasileiro de 1999 e Mundial em 2000) e Mano

Menezes (Paulista e Copa do Brasil em 2009 e Série B do Brasileiro em 2008). Guido Giacomini, Virgílio Montarini, Neco, Jorge Vieira, Nelsinho Baptista, Eduardo Amorim, Vanderlei Luxemburgo e Carlos Alberto Parreira foram campeões duas vezes cada.

Tite também é quem garantiu ao Corinthians a sua segunda maior hegemonia. Só uma vez em sua história o clube conquistou mais de quatro títulos em um intervalo de três anos. Foi entre 2001 e 2003, quando Luxemburgo, Parreira e Geninho ganharam, somados, dois Paulistas, um Rio-São Paulo e uma Copa do Brasil.

Mesmo assim, Tite pode alcançá-los. Eliminado da Libertadores, o Corinthians ainda disputará a Recopa, a Copa do Brasil e o Campeonato Brasileiro até o fim deste ano.

É a consagração de um técnico que se identificou com o clube e a torcida e já é um dos mais longevos da história corinthiana. Hoje, Tite soma 228 partidas à frente da equipe do Parque São Jorge, perdendo apenas para Rato (256) e o próprio Osvaldo Brandão (439).

"A bola segue. O Corinthians precisa qualificar sempre. Precisa contratar jogadores, respirar, recarregar as baterias e seguir em frente", disse Tite após a conquista do Paulista.



Pato festeja Paulistão e diz que Corinthians buscará mais três títulos no ano

Após conquistar seu primeiro título em apenas quatro meses de Corinthians, o atacante Alexandre Pato é só alegria. O ex-jogador do Milan foi campeão do Campeonato Paulista no último domingo, após empate por 1 a 1 entre Timão e Santos, na Vila Belmiro.

Após participação discreta na festa do título, em uma casa noturna de São Paulo, o atleta agora já volta seu foco para o Campeonato Brasileiro, que começa no próximo fim de semana. Pato diz que a equipe alvinegra vai

em busca deste e mais dois títulos ainda em 2013.

"Essa sensação (de alegria) é a que todo jogador quer, de chegar e logo ser campeão. Eu tive esse prazer depois de apenas quatro meses, foi maravilhoso e estou comemorando demais, mas já sabendo que amanhã tem que trabalhar forte para começar o Brasileirão", disse, ao Sportv.

"O Corinthians tem um lema, que é 'não para nunca', então vamos entrar com tudo para lutar pelo Brasileirão, pela Copa do

Brasil e pela Recopa. O professor Tite tem grandes jogadores e vai montar o melhor time para buscarmos todos esses títulos", completou.

Pato, porém, reconheceu que, apesar do Corinthians ser apontado como um dos principais favoritos ao título do Brasileiro, outras equipes chegam fortes para buscar o troféu.

"Não tem só um favorito. Tem Atlético-MG, Fluminense, Grêmio e Inter com times fortes. Na verdade, todos os times do Brasil estão preparados para grandes confrontos, e, contra nós, todo mundo vai querer ganhar. Vai ser um campeonato muito disputado", afirmou.

Flamengo acerta rescisão de Ibson e deixa jogador perto do Corinthians

Após algumas semanas de indefinição sobre o seu futuro, o meia Ibson está muito perto de deixar o Flamengo. Dispensado por comissão técnica e diretoria por conta dos altos salários, o jogador, através de seus empresários, acertou a rescisão de contrato com o clube da Gávea.

Com todas as bases da ruptura do vínculo acertadas, Ibson aguarda agora apenas a oficialização da rescisão para definir sua transferência para o Corinthians, com quem negocia desde a última semana.

"Acertamos todos os termos da rescisão com o Eduardo Uram [representante de Ibson] e resta apenas passar isso para o papel. Não há qualquer pendência. É bom que deixamos ele livre para acertar com o Corinthians. É o desejo dele e vamos respeitar", disse o vice-presidente de futebol do Flamengo, Wallim Vasconcellos, em contato.

A expectativa da diretoria rubro-negra é que a saída de Ibson seja oficializada até terça-feira.

O jogador chegará ao Corinthians sem qualquer custo para o clube paulista, que terá que arcar apenas com os seus salários. Antes de negociar com Ibson, o time paulista já havia contratado recentemente o volante chileno Maldonado, que estava sem clube, e do goleiro Walter, ex-União Barbaren-

se. Ambos serão apresentados nos próximos dias.

Alex Silva indefinido
E apesar de resolver o problema com Ibson, o Flamengo ainda não tem solução para outro caso semelhante no elenco. Também dispensado por conta dos altos custos, o zagueiro Alex Silva ainda não recebeu nenhuma proposta oficial e segue treinando separadamente no CT Ninho do Urubu. Consequentemente, recebendo o alto salário de cerca de R\$ 350 mil.

liflex
A CASA DA BORRACHA

DISTRIBUIDOR: ORION GOODYEAR SPIRAFLEX

MANGUEIRAS - FLEXÍVEIS HIDRÁULICAS, CONEXÕES

CORREIAS: A, B, C, D, COLHEITADEIRAS - EPI'S

LONAS PLÁSTICAS (SILOS) - LENÇOL DE BORRACHA

www.liflex.com.br
3271.2570 - 3271.8090
liflex@liflex.com.br
Rua Alfredo Maia, 765 - Centro - Itapetininga - SP

G.E.A.P.A. - Grupo de Evangelização e Apoio aos Portadores da Aids - Itapetininga SP

NÃO APONTE O DEDO ...ESTENDA A MÃO.

Doações: Nossa Caixa - Ag. 0022 - 1 c/c 04.000939-0

Sede: Rua Antonio Arruda Melo, 26 - Jardim Alvorada - Fone: 3272-3111
GNPJ-03365647/0001-05-Decl. Utilidade Pública-Lei Municipal 4.529-04/ julho/2001

liflex
A CASA DA BORRACHA

Ofertas

Mangueira de Jardim

Venha Conferir...

Rua: Alfredo Maia, 765
Tel: 3271-2570 / 3271-8090

Fazenda Morungaba

Venda permanente de Bezerros Nelore

Vende-se 7 galoes de defensivo Agrícola
GLIZ MAX fone: 96204484
Vende-se 30 novilha Nelore 96204484

Preços Agropecuários fecham o mês de abril em queda de 0,78%

O IqPR – Índice Quadrissemanal de Preços Recebidos pela Agropecuária Paulista encerrou o mês de abril em queda de 0,78%, de acordo com levantamento do Instituto de Economia Agrícola (IEA-Apta) da Secretaria de Agricultura e Abastecimento de São Paulo. Os produtos que registraram as maiores altas foram: banana nanica (60,92%), batata (11,84%), algodão (7,52%), laranja para mesa (6,37%) e tomate para mesa (5,82%).

O clima desfavorável para as culturas da banana nanica e batata influenciou nas altas. No caso do algodão, o apetite da indústria têxtil, por reforçar seus esto-

ques e as expectativas de redução da produção mundial e da área plantada, alavancaram os preços recebidos pelos cotonicultores, afirmam os pesquisadores Danton Leonel de Camargo Bini, Eder Pinatti e José Albertino Angelo, autores do artigo.

Os produtos que apresentaram quedas de preços acentuadas neste mês foram: carne de frango (20,64%), carne suína (12,50%), milho (10,94%), arroz (10,79%) e soja (5,13%).

Para as carnes de frango e suína, a redução do consumo no período e a diminuição das exportações resultaram na queda dos preços pagos aos produtores.

No caso do milho, uma previsão de colheita maior da safra no Brasil, uma expectativa de recomposição dos estoques com a boa oferta norte-americana e a diminuição do consumo chinês, fruto da gripe aviária, reduziram os preços recebidos pelos produtores.

Acumulado do ano - Na evolução dos últimos 12 meses, os índices apresentaram comportamentos altistas, fundamentados principalmente nas maiores elevações dos produtos animais. O comportamento dos preços agropecuários paulistas é fortemente influenciado pelo preço da cana-de-açúcar. Quando se exclui esse produto do cálculo, ainda que o índice continue se-

guindo a mesma tendência, as oscilações se dão em maiores proporções, tanto para cima como para baixo. Assim, no acumulado, os índices sem a cana registram altas bem superiores: 18,56% para o IqPR e 23,92% para os produtos vegetais, puxados principalmente pelo tomate e a batata, esclarecem os pesquisadores.

Apresentaram aumentos em patamares mais elevados que a inflação acumulada para os últimos 12 meses, medida pelo IPCA - IBGE (6,49%): tomate para mesa (508,44%), batata (179,73%), trigo (51,64%), algodão (33,47%), ovos (32,18%), carne suína (30,25%), arroz (27,38%), carne de

frango (20,82%) e laranja para mesa (7,42%). Em menor expressão variaram também positivamente: soja (3,37%), carne bovina (3,30%), leite B (2,78%), amendoim

(2,53%), milho (2,51%) e leite C (1,09%). Apresentaram reduções de preços os seguintes produtos: café (21,85%), cana-de-açúcar (5,78%) e banana nanica (0,29%).

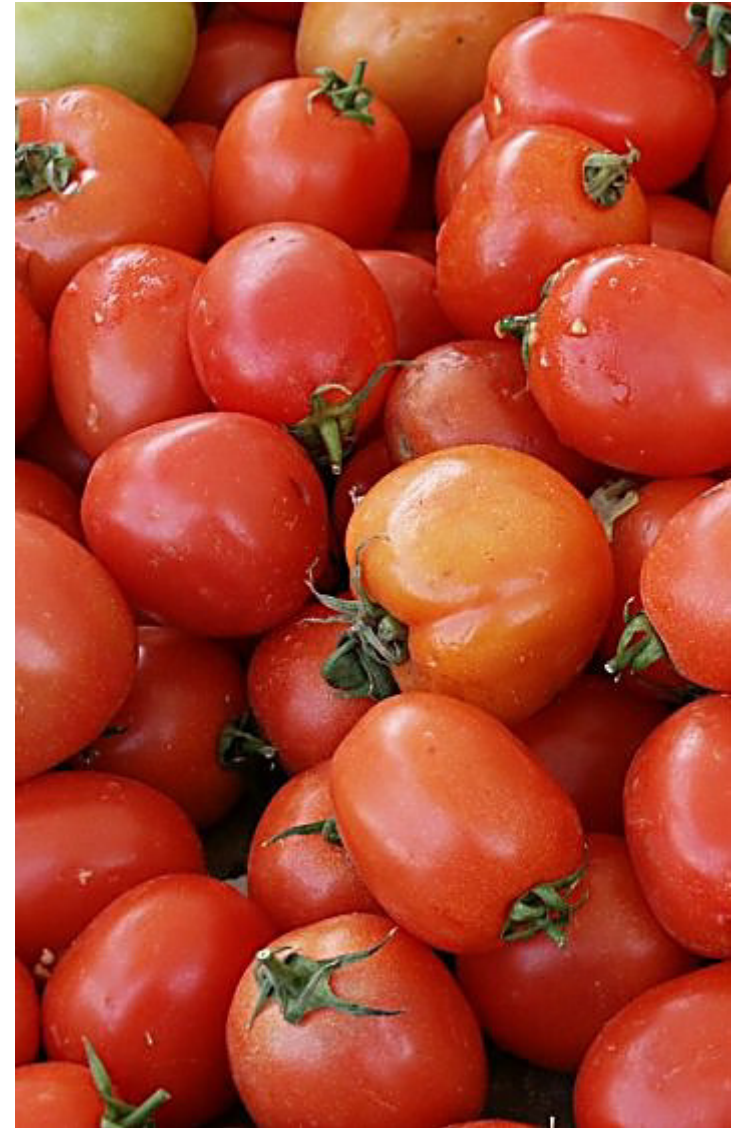

INDICADOR PROFISSIONAL



MÉDICOS



ADVOGADOS

Ginecologia

DR. DAVID CAVALHEIRO SALEM JR.
Clínica Geral
CRM 27291
R. CEL: AFONSO, 422 - ITAPETININGA-SP
FONE: 3271-8810 - CONSULTA C/HORA MARCADA
CONVÊNIOS UNIMED, IAMSPE

Cardiologia



- Cardiologia
- Clínica Médica
- Cardiogeriatría

Dr. Luiz Antonio Orsi Bernardes

CRM 44559

Praça Siqueira Campos, 102 - Telefone: (15) 3271-0264 - Itapetininga - SP

Dentista

Para meus queridos clientes torcedores destes

TIMINHOS

ORTODONTISTA

Dr. Mauro Kiochi Adachi

Título especialista em Aparelhos Ortodônticos
Título de Especialista em Cirurgia e Traumatologia Bucocomaxilofacial
CRO - SP 43.635

RUMO AO TÍTULO MUNDIAL

Tel: 3272.3044

Rua Silva Jardim, 667 - Itapetininga - SP



Adriana Quintella Ozi advogada

R. Vicente Eugênio Piedade, 230 - Vila Barth
CEP 18205-610 - ITAPETININGA -SP
e-mail: adrianaozi@aei.com.br
☎ (15) 3272-4447



LUIZ GONZAGA LISBOA ROLIM SEPTIMIO FERRARI FILHO

Direito Família - Criminal - Trabalhista - Tributário -
Justiça Federal - Sustentação Oral nos Tribunais
Rua Major Fonseca, 85 SL 1-2 e 3 Sobreloja
CONSULTAS COM HORA MARCADA E PARECERES
- ESTACIONAMENTO PRÓXIMO
Fones: 3271-1331
Fax: 3272-5128

José Hércules Ribeiro de Almeida Uedney Junqueira do Amaral

ADVOCACIA GERAL

Escrit. Av. Domingos José Vieira, 1561
- fone/fax 3271-3062
Resid. R. Leonor A. Camargo, 166 - Fone: 3272-5437
CEP: 18200-000 - ITAPETININGA/SP

DR. VITOR CAMARGO HOLTZ MORAES

OAB Nº 134.223



Advocacia Cível, Criminal e Trabalhista

e-mail: vitorholtz@ig.com.br

R. Adolfo Arruda Melo, 210 - Jd. Italia
Fone/Fax: (15) 3272-9300 / Cel. 9715-4602

Itapetininga -SP
CEP 18201-750

Educação investe cerca de R\$ 4 milhões em Centros de Estudos de Línguas

Em 2013, os cerca de 220 Centros de Estudo de Línguas (CEL) do Estado de São Paulo irão receber quase R\$4 milhões em investimento, que serão destinados à compra de materiais permanente, materiais de consumo e de serviços.

O investimento em material permanente, ou seja, equipamentos para a unidade de ensino, será de R\$ 7 mil por centro de estudo. Para a compra de materiais de consumo e serviço, o valor repassado varia de acordo com o número de alunos matriculados. Na aquisição de materiais de consumo, que inclui compra de papelaria e material de apoio às ações pedagógicas, o valor será de R\$ 16,99 por aluno. Na contratação de serviços, que prevê pequenos consertos na unidade e impressões de formulários, o valor será de R\$ 16,99 por estudante.

“Como a compra é regional, as unidades ad-

quirem aquilo que faz falta para o aluno, de acordo com as necessidades locais e com a peculiaridade de cada CEL. É um recurso muito importante para os centros”, afirma a diretora do Centro de Ensino dos Anos Finais do Ensino Fundamental, Ensino Médio e Educação Profissional, Valéria Tarantello.

Desde 2008, os Centros de Estudos de Línguas recebem esse repasse. No ano de 2009, foi a primeira vez que as unidades passaram a receber a verba de forma descentralizada e utilizarem o repasse de acordo com as necessidades locais. Atualmente, existem 64.503 alunos matriculados nos Centros de Línguas do Estado.

Sobre os Centros de Estudo de Línguas

Os Centros de Estudo de Línguas, direcionados aos estudantes da rede estadual de São Paulo, proporcionam ao aluno a oportunidade de aprender

gratuitamente um novo idioma, aumentando suas chances de inserção no mercado de trabalho, além de ampliar seu acesso a outras culturas.

Em todo o Estado há cerca de 220 CELs em funcionamento. O programa oferece cursos gratuitos de espanhol, italiano, francês, alemão e japonês, voltados a estudantes a partir do 7º ano do Ensino Fundamental, do ensino regular ou Educação de Jovens e Adultos (EJA), e inglês, somente aos estudantes do Ensino Médio.

Podem se inscrever estudantes da rede estadual de Ensino Fundamental e Ensino Médio. Para o cadastro, os interessados, ou seus responsáveis, quando o aluno for menor de idade, devem comparecer às unidades que oferecem os cursos, portando cópia do RG e declaração de matrícula da escola de origem.

O constante estímulo ao senso crítico

Tão importante quanto a formação técnica, é a formação do senso crítico. Muitas vezes se esquece dessa realidade, e quando isso ocorre, as consequências são as piores possíveis com uma geração virtualmente robotizada, sem opinião própria e muitas vezes sem perspectivas.

Muitos fatores contribuem para precária formação do senso crítico. Os regimes autoritários procuram, na medida do possível, criar jovens dóceis e subservientes. A ausência prolongada dos cursos de filosofia e sociologia na rede escolar foi altamente danosa, porque essas matérias sempre ajudaram os alunos a pensar. Os testes de múltipla escolha, que por muitas vezes prevaleceram de forma praticamente absoluta, também tiveram seu papel maléfico, porque não exigiam o desenvolvimento de

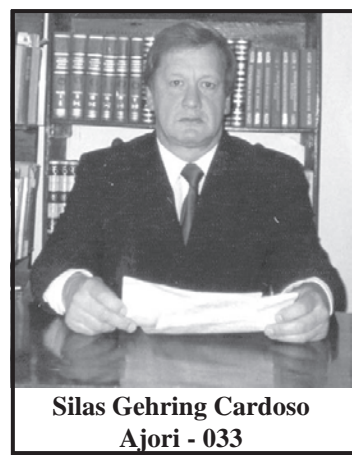

Silas Gehring Cardoso
Ajori - 033

um raciocínio analítico. Hoje, isso melhorou um pouco, porque as redações estão tendo um peso maior e exigindo uma formação cultural mais variada. Para se exigir, porém, é preciso oferecer estrutura e é isso que estamos precisando.

Hoje, se de um lado as coisas evoluíram um pouco, porque vivemos numa democracia e os jovens estão aprendendo a pensar mais, a analisar mais profundamente tudo; de outro a internet, se mal utilizada pode trazer consequências desastrosas para a formação do senso crítico, na medida em que muitos temas são pura e simplesmente COPIA-

DOS, sem necessidade de qualquer esforço intelectual. É claro que essa moderna conquista pode ser altamente positiva se for convenientemente utilizada como fonte de pesquisa, mas passando por uma avaliação crítica rigorosa.

Os jovens e adolescentes não têm culpa por esse quadro. Herdaram essa situação. O importante é que daqui para frente se faça o que estiver ao alcance, para estimular o senso crítico, estimular a leitura, estimular os debates e ensinar o respeito às opiniões contrárias. Nada mais deplorável do que o sujeito bitolado, que se julga o "dono da verdade" e sequer manifesta respeito diante das opiniões contrárias. Só conseguiremos construir uma sociedade intelectualmente mais evoluída, na medida em que propiciarmos aos jovens todas as condições para a formação de seu senso crítico e toda a orientação para o respeito à pluralidade das idéias.

Silas Gehring Cardoso é redator chefe dos jornais Folha de Itapetininga e Tribuna Popular e presidente da AJORI Associação dos Jornalistas e Radialistas da Região de Itapetininga.

ATOS INCONSCIENTES

Durante o decorrer da vida as pessoas geralmente preocupam-se pouco com as consequências dos atos que estão praticando. Na adolescência, com a descoberta das realidades existenciais correm os riscos de se acharem impotentes para enfrentá-las e podem entregar-se a algum vício aleatoriamente.

Se assim for, com o passar dos anos tudo vai influenciar de maneira negativa sobre sua saúde física e mental.

As extravagâncias praticadas na adolescência vão deixando seqüelas e as doenças aparecerão principalmente no cérebro, fígado e



Maria do Carmo A Franco
AJORI - 436.
E-mail -
carminhafranco@hotmail.com

outros órgãos e causar muito sofrimento. Já pode ter parado com tudo, mas o estrago estará feito e na idade adulta, já enfraquecidos a recuperação pode haver, mas com muita dificuldade.

Como voltar no tempo é impossível, não vai adiantar arrependimento.

Geralmente os mais velhos

procuram proteger os jovens com conselhos, mas não são ouvidos.

É feito um trabalho muito grande pelo governo, polícia, etc. para que o tráfico de drogas se extinga, mas como tem os compradores sempre haverá os vendedores e a vítima depois dificilmente sairá dessa.

No mundo todo existe esse problema e precisa algo muito grande acontecer ou uma pessoa com cérebro privilegiado reverter o processo.

A juventude precisa se cuidar e perceber as armadilhas que existem por aí que poderão levá-la a ruína física e mental.

AUTO POSTO PAQUETÁ

24 HORAS



Seu carro na melhor forma!

Abasteça e Aproveite Super ducha com Shampoo

Aceitamos todos os cartões de Crédito.

Avenida Waldomiro de Carvalho, 292

FONE: 3271-8011

Clube dos Bancários

O Clube por Natureza

Tel: 3271-2164

BOUTIQUE

ROUPAS E CALÇADOS INFANTIS

MODA GESTANTE JOVEM E ADULTO

SETOR DO BRANCO PARA QUEM USA BRANCO NO DIA A DIA

Rua Campos Sales, 620 e 636 - Centro

FONE: 3271-0414 - ITAPETININGA-SP