

Mais uma criança é atacada por cão Pitbull e hospitalizada no H.R.

PEREGRINAÇÃO DE NOSSA SENHORA APARECIDA À 44ª EXPO-AGRO



No dia 21 de abril (domingo) haverá peregrinação da imagem de N. Srª Aparecida ao Recinto "Acácio de Moraes Terra", da 44ª Expo-Agro.

Às 18 hs.- Procissão da Paróquia Santuário Nossa Senhora Aparecida do Sul até o Recinto da Exposição, com a imagem peregrina de Nossa Senhora Aparecida, conduzida do Santuário Nacional a Itapetininga por Padres Missionários Redondoristas; 18,30 hs., Santa Missa no Recinto da Exposição, presidida pelo Pe. Helder José, C.Ss.R., Diretor de Produção da TV Aparecida.

Organização: Paróquia Santuário Nossa Senhora Aparecida do Sul

Pároco: Pe. Abimael Francisco do Nascimento, MSC.

A população e os fieis em geral são convidados!

Condenado capturado por policiais militares no Jardim Bela Vista

A Polícia Militar recebeu informações neste último domingo, dia 7, de que um indivíduo, foragido do Sistema Penitenciário de Itapetininga, havia quebrado a tornozeleira eletrônica e estava homiziado numa casa da Rua Davino da Costa Calhães, no Jardim Bela Vista. Os policiais militares Cb Poles e Sd Gilmar foram até a residência denunciada. O indivíduo foragido, ao avistar os policiais, pulou uma das janelas com o intuito de



fugir. Mas, os policiais o detiveram do lado de fora. O foragido, identificado como João Antonio Julio (28

anos), foi encaminhado ao Plantão da DelPol, onde permaneceu preso à disposição da Justiça.

São Paulo ganha 1.489 soldados da PM para reforçar policiamento

O governador Geraldo Alckmin participou na manhã desta sexta-feira, 5, da formatura de 1.489 soldados da Polícia Militar, que irão reforçar o policiamento em todo o Estado de São Paulo. Após um ano de estudos, os policiais concluíram o Curso Superior de Técnico de Polícia Ostensiva e Preservação da Ordem Pública, ministrado na Escola Superior de Soldados (ESSd).

"Hoje a Polícia de São Paulo se fortalece com mais 1.489 novos soldados da Polícia Militar. Já começam a trabalhar imediatamente. Passaram num curso público difícil, 55 mil inscritos, 12 meses de aula teórica, prática, preparação e hoje a formatura, um grande dia de festa para os formandos, para os seus familiares, amigos e para a população de São Paulo", disse o governador.

Os policiais que ingressaram em abril de 2012 na Escola Superior de Soldados estão aptos a realizarem o policiamento ostensivo e preventivo nas ruas. Os novos soldados vão reforçar o efetivo da Capital (938), Grande São Paulo (105), Interior (222), Comando de Policiamento Rodoviário (146), Comando de Policiamento de Trânsito (39) e do Corpo de Bombeiros (40).

Já alto, preço do tomate pelo IPC-S sobe ainda mais nas últimas semanas

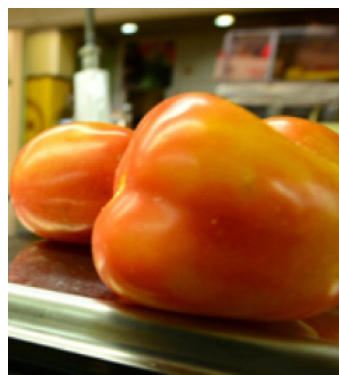

Já bastante alto, o preço do tomate tem subido ainda mais, de acordo com o Índice de Preços ao Consumidor Semanal (IPC-S), calculado pela Fundação Getúlio Vargas (FGV). O comportamento da alta nas últimas quatro semanas aponta para uma aceleração do índice principalmente nas duas últimas, terminando em 15,90% na semana encerrada no dia 7 de abril, de acordo com divulgação desta segunda-feira (8) do IPC-S. Pág 2

Mais um caso de ataque de cão Pitbull a uma criança aconteceu em Itapetininga, por volta das 14,30 hs. deste último domingo, numa residência da Rua João Gomes de Almeida, em Vila Mazzei.

Segundo as verificações policiais constantes do B.O. 819/2013, do Plantão da DelPol, dois homens foram encaminhados pelo Sd PM Gilmar, os quais esclareceram à autoridade de plantão que um cão da raça Pitbull, pertencente a uma das pessoas levadas à Delegacia, escapou do local onde ficava fechado e atacou

uma menina de 3 anos de idade, filha do próprio dono do animal. A criança foi mordida na cabeça e também a mãe da menina, que ao lado do avô da vítima procuraram salvá-la. Por fim, o pai da menina e dono do cão, conseguiu pegá-lo pela coleira e sacrificou o animal no próprio local. A criança, com ferimentos graves, foi encaminhada ao Hospital Regional. Após passar algumas horas na UTI, a pequena vítima ficou internada, ficando fora de perigo. No Plantão da DelPol, trabalhos do delegado dr. Rafael Domingos Granato Jr., e escrivã Tezinha Fátima Silva.

5ª FEIRA, "ÚLTIMA PARADA", NO CINE-CLUBE

O Cine-Clube de Itapetininga apresentará, gratuitamente, na próxima 5ª feira, dia 11, às 19,30 hs., no Piccolo Espaço da Biblioteca Municipal "Dr. Julio Prestes de Albuquerque" (Rua Campos Sales, 175, centro), o filme "Última Parada-174".

O filme retrata Marisa amamentando o pequeno Alessandro, em sua casa na favela. Viciada em drogas, assiste impotente seu filho ser retirado de suas mãos pelo chefe do tráfico local, devido a uma dívida não paga.

O Programa Filmes Brasileiros, pelo Cine-Clube do Instituto Julio Prestes, é em parceria com a Secretaria Municipal de Cultura e Turismo de Ita-

petininga.

Após a exibição haverá debates e será sorteado um livro entre os presentes.

O convite é do coordenador do Cine-Clube, Angelo Lourival Ricchetti.

O Cine-Clube é um clube cujos associados amam a arte do cinema e tem como objetivo preparar as pessoas para assistir filmes, debatendo sobre eles ao final da exibição, de modo a se criar uma cultura crítica a respeito de como os filmes são feitos, bem como sobre seus respectivos conteúdos.

Detalhes com Angelo Lourival Ricchetti pelo tel. (15)-3272-7525, Cel. (15)-9171-7672, e e-mail aricchetti@yahoo.com

Anvisa revoga suspensão de vendas de suco AdeS, da Unilever

Pág 4

'Não há risco de racionamento ou de falta de energia no Brasil', Lobão

Pág 4

Mercado mantém em 5,71% estimativa de inflação oficial em 2013

Pág 4

Cetesb multa Petrobras em R\$ 10 milhões por vazamento de óleo em SP

Pág 4

Já alto, preço do tomate pelo IPC-S sobe ainda mais nas últimas semana

Já bastante alto, o preço do tomate tem subido ainda mais, de acordo com o Índice de Preços ao Consumidor Semanal (IPC-S), calculado pela Fundação Getúlio Vargas (FGV). O comportamento da alta nas últimas quatro semanas aponta para uma aceleração do índice principalmente nas duas últimas, terminando em 15,90% na semana encerrada no dia 7 de abril, de acordo com divulgação desta segunda-feira (8) do IPC-S.

Nas quatro semanas anteriores, a alta do tomate saiu de 9,97%, foi para 9,31%, para 9,79% e para 11,62%.

O economista da FGV, André Braz, diz acreditar que a alta dos preços do tomate deve ter fim em breve. "A nossa coleta de preços ainda não revelou recuo no preço do tomate. Contudo, acredito que isso ocorrerá nas próximas semanas", relata o economista.

No Estado de São Paulo, por exemplo, a alta do toma-

te nos supermercados foi de 24,04%, de acordo com o Índice de Preços nos Supermercados (IPS), divulgado também nesta segunda-feira pela Associação Paulista de Supermercados (APAS).

Somente na capital paulista, os preços também ainda não estão apresentando recuo, de acordo com a economista Julia Ximenes, da Federação do Comércio de Bens, Serviços e Turismo do Estado de São Paulo (FecomercioSP). Levantamento feito por ela com o Índice de Preços ao Consumidor (IPC), da Fundação Instituto de Pesquisas Econômicas (Fipe) apontam para alta de 18,25% em março, sobre 9,25% em fevereiro e 32,29% em janeiro.

"O que eu posso dizer é que a gente ainda não pode enxergar tendência de queda, mas os preços estão subindo numa velocidade menor", diz. De acordo com ela, a tra-

jetória de preços deve ficar mais comportada a partir deste segundo trimestre. De acordo com ela, as três primeiras prévias semanais de março apontaram para uma alta média de 10%, enquanto que na mesma comparação em fevereiro, foi de 24%.

"Pode ser que ainda em abril os preços tenham variação positiva e provavelmente em maio e junho vamos começar a ver uma proporção menor", avalia.

De 18 capitais pesquisadas pelo Departamento Inter-sindical de Estatística e Estudos Socioeconômicos (Dieese), o tomate, no varejo, teve alta em 12 capitais em março.

Os maiores aumentos ocorreram em Vitória (42%), Belo Horizonte (17,20%) e São Paulo (15,68%). As menores oscilações foram verificadas em Goiânia (1,67%), Belém (2,72%) e Curitiba (2,86%).



Petrobras alterna gás e água para elevar produtividade no pré-sal

A Petrobras inicia neste ano uma nova técnica para tentar aumentar o fator de recuperação dos campos do pré-sal, informou nesta segunda-feira o diretor de Exploração e Produção da estatal, José Formigli.

A nova técnica consiste na injeção de água e gás nos reservatórios de forma alternada.

O método será aplicado inicialmente no campo de Lula, na bacia de Santos, e pode ser estendido para todo o pré-sal.

"Isso (a alternância) pode aumentar o fator de recuperação no campo", disse o executivo a jornalistas em

evento no Rio de Janeiro.

A Petrobras já reinjeta gás nos reservatórios de Lula desde 2011 e utiliza água desde o ano passado para aumentar a pressão dos poços.

A diferença é que a partir de agora o processo se dará de forma alternada no mesmo poço.

Nesta técnica, a Petrobras poderá injetar tanto gás natural como dióxido de carbono nos poços.

O percentual de CO2 (dióxido de carbono) encontrado nos campos do pré-sal da bacia de Santos varia de 1 a 20 por cento do total de hidrocarbonetos nos reservató-

rios, segundo o diretor.

Nos campos do pós-sal, em média, esse percentual de CO2 é de 5 por cento.

O executivo não deu detalhes sobre quanto pode aumentar o poder de recuperação com a nova técnica, mas os testes de laboratório mostram "que é maior" do que o que vem sendo aplicado.

A previsão do diretor é mensurar o ganho obtido com a técnica no próximo ano.

Além de aumentar a produtividade do campo, a Petrobras resolve um problema ambiental ao reinjetar nos poços elevadas concentrações de gás carbônico.

Venda de aplicativos móveis por download cresce 11% no trimestre

O volume global de downloads nas quatro principais lojas de aplicativos móveis cresceu 11% no primeiro trimestre, para 13,4 bilhões de aplicativos baixados, na comparação com o quarto trimestre de 2012. No mesmo intervalo, o crescimento da receita com aplicativos pagos foi de 9%, para US\$ 2,2 bilhões. As informações foram divulgadas hoje pela consultoria Canalys e levam em consideração os aplicativos baixados na AppStore, da Apple, na GooglePlay, do Google, na loja do Windows Phone, da Microsoft, e na BlackBerry World, loja de aplicativos da Research in Motion (RIM).

Os aplicativos tiveram um enorme impacto no modo como os consumidores usam os dispositivos móveis, o que valorizam e o que esperam de seus smartpho-

nes e tablets', afirmou Adam Daum, analista-chefe da Canalys. 'Esse é um mercado em crescimento de vários bilhões de dólares', acrescentou.

De acordo com a consultoria, Brasil, África do Sul e Indonésia foram alguns dos mercados que registraram o maior crescimento de volume de aplicativos baixados no período, com a rápida expansão da base de usuários de dispositivos. Em termos de receitas com aplicativos pagos, no entanto, mercados mais maduros, como a América do Norte e Europa Ocidental, continuam na dianteira, com índices de expansão nesse intervalo de 8% em ambos os mercados.

Ainda em termos de receitas, a AppStore, da Apple, concentrou 74% do valor movi-

mentado pelo setor no trimestre. Já em relação ao volume de aplicativos, a Google Play liderou, com 51% dos aplicativos baixados no período. 'A AppStore e a Google Play permanecem como os pesos-pesados do mundo das lojas de aplicativos. Na comparação, a BlackBerry World e a loja do Windows Phone ainda são concorrentes distantes, embora não devam ser ignorados', afirmou Tim Shepherd, analista sênior da Canalys.

'O duopólio Apple-Google cria alguns desafios para os desenvolvedores de aplicativos, operadoras, investidores e fabricantes de dispositivos, por isso existe grande interesse no possível aparecimento de uma terceira ecossistema', acrescentou Adam Daum.

Acqua training

Natação & Fitness

*** Atividades : Natação - Hidroginástica - Acqua Mix - Musculação**

*** Programas : Bodypump - Power Jump - Bodycombat, DANÇA DE SALÃO / Y PILATES (pilates de solo) / Y RITMOS / ACQUA MIX**



Rua Benedito Leonel Ferreira, 71 / Tel: 3373-3535/3511-5174

EXPEDIENTE FOLHA DE ITAPETININGA

Redação Administração, Publicidade: Rua Saldanha Marinho, 532 - Centro • Fone/Fax: (15) 3271-1576

Oficina: Rua Sofia Cerqueira, nº 125 - Centro CEP 18200-005 - Itapetininga - São Paulo Registrado no Cartório Oficial de Registro de Pessoa Jurídica de Itapetininga sob o nº 004437

homepage: <http://www.folhadeitapetininga.com.br>
e-mail: redacao@folhadeitapetininga.com.br

Proprietários: Benedita Rosely Salem Cerqueira e filhos
Jornalistas Responsáveis: José Octávio Salem Cerqueira - Registro nº 52.755/SP - Marcelo Salem Cerqueira - PR1226
Diretores Adjuntos: José Octávio Salem Cerqueira e Marcelo Salem Cerqueira
Redator Chefe: Silas Gehring Cardoso
Repórter: Jorge Luiz de Almeida - MTB 37782
Diretor Comercial: Carlos Renato M. Gomes.
Diagramadores: Henrique José de Oliveira Almeida

Colaboradores

Alberto Isaac, Carlos José de Oliveira, Cláudio Souto, Darcy Pereira Pinto, Dirceu de Campos, Dr. Bastos, Dr. Jorge Paunovic, Joel Franco, José Raimundo Correia, Manoel Silvério, Marcos Cintra, Mauro M. Leonel, Maria do Carmo A. Franco, Waldomiro B. Carvalho.

Representante Exclusivo: São Paulo, Rio de Janeiro, Porto Alegre, Belo Horizonte e Brasília.

Consórcio Brasileiro de Imprensa - CBI - Av. José Maria Whitaker, 890 CEP: 04057-000 - SÃO PAULO - SP FONE: (11) 5589-4643 - FAX (11) 5589-4662

A redação não se responsabiliza pelos conceitos e artigos assinados. Fica esclarecido que os colaboradores com colunas assinadas não tem vínculo empregatício com a Editora Folha de Itapetininga Ltda, exceto os que tiverem contrato assinado com a mesma.

CAMARGO
Plano Familiar
Tradição, Seriedade e Respeito

Vantagens:

- ✓ Plano sem limite de idade;
- ✓ Seu plano vale para todas as filiais;
- ✓ Atendimento 24 horas em toda região de cobertura;
- ✓ Mais de 50 anos de tradição em qualidade e atendimento;
- ✓ Apoio ao convalescente, empréstimo de cadeira de roda e de banho, muleta e andador;

**R. São Vicente de Paula, 155 - Centro
Fone 3275-7446 - Itapetininga-SP**

HUNGRIA & MARTINS
CONSTRUÇÕES LTDA.

PROJETOS
CONSTRUÇÕES
REFORMAS
Particular e Industrial

Gentil Antônio Alves Martins
Engenheiro Civil
CREA 060.162.130-4

Rua José Bonifácio, 244 - Centro / CEP: 18.200-110 - Itapetininga/SP
TeleFax (15) 3271-2607 / Cel.: (15) 9777-4945
Email: hmconstr@hotmail.com

Polícia

Novas ideias modernizarão o Instituto Médico Legal de SP

A diretoria do Instituto Médico Legal (IML) tem como chefe, desde o último dia de fevereiro deste ano, o médico legista Ricardo Kirche Cristofi, que completa 40 anos de medicina neste 2013. Como uma de suas primeiras ações, o diretor pretende atualizar os métodos de exame do Instituto. Um tomógrafo começará a ser usado este mês, no IML Central, e um grupo acaba de ser criado para estudar a necropsia virtual.

Kirche recebeu a reporta-

gem do Portal da SSP em seu gabinete onde, pela primeira vez, concedeu à nossa equipe uma entrevista como diretor do Instituto. Seu objetivo inicial como chefe – como destacou em sua posse – é melhorar a autoestima dos funcionários, especialmente dos médicos legistas, cujo dia nacional é comemorado neste domingo (7).

E por que esse objetivo? “Quem trabalha no IML, trabalha com o sofrimento das pessoas. O funcionário pode se desanimar com isso”, ex-

plica. Partindo dessa realidade, esse fato começou a ser mudado em 1º de março por meio de cursos, congressos e palestras – e até mesmo conversas diversificadas dentro do ambiente de trabalho.

Apesar de ser conhecido “popularmente” por cuidar apenas dos mortos, apenas cerca de 10% dos casos atendidos pelo IML são desse tipo. Os outros 90% são exame realizados em pessoas vivas. Exemplo são os testes de lesão corporal, sexológico (feito em vítimas de estupro) e

toxicológico (para constatar o uso de entorpecentes).

Há um mês no comando do Instituto, o “Dr. Ricardo”, como é chamado pelos funcionários, conta que cuidar de administração é difícil. “Passo algumas noites sem dormir, mesmo sem nenhuma pendência no trabalho, apenas pela vontade de pensar em quê melhorar.”

Apesar disso, ele “agradece a Deus pelos funcionários” – e pede que isso seja destacado, pois todos eles o apoiam e, acima disso, amam a profissão que exercem. “Isso mantém a gente em pé”, afirma.

Novidades

O novo diretor pretende criar grupos especializados para atuação em acidentes de massa, como a queda do avião da TAM, em 2007, que matou 199 pessoas e feriu outras 13, em que Kirche atuou. “Material básico, o IML já tem. Agora, é preciso aprimorar e reciclar os nossos profissionais.”

Segundo ele, todo mundo precisa dominar o máximo de funções possíveis para as emergências. Por isso, os funcionários são, eventualmente, convocados para cursos e congressos.

Durante o mês de março, equipes de diversas unidades do IML do Estado foram convidadas para um curso de formação de necropapiloscopia. A área tem a função de identificar os cadáveres por meio de digitais. “É a primeira vez que o IML oferece um curso desse tipo”, afirmou a professora Olga Benário Vieira Araujo.

Além de tudo isso, um tomógrafo começa a ser utilizado pelo IML Central já neste mês de abril, para auxiliar necropsias em casos específicos, quando a definição da causa de morte é complexa. “O equipamento dá um detalhamento maior do corpo, por exemplo, das fraturas muito pequenas, que são difíceis de serem detectadas a olho nu”, contou o diretor técnico do núcleo de radiologia do IML, Sérgio José Zeri Nunes.

Para a área de Nunes, Ricardo Kirche também pretende instalar novos aparelhos e contratar técnicos de Raio-X digital para 12 núcleos do Instituto no estado. Além disso, aparelhos termográficos também estão nos planos.

A termografia, de acordo artigo científico da Associação Brasileira de Medicina Legal (ABML), “é um método complementar que auxilia a avaliação pericial das síndromes dolorosas e das variáveis que interferem para a capacidade para o trabalho, desde sua validade e em grau máximo a incapacidade”. É um método não invasivo, sem efeitos colaterais e com expressiva sensibilidade diagnóstica. Serve para analisar as lesões de um corpo, vivo ou morto.

Futuro

A diretoria do IML abriu estudos sobre necropsia virtual, método utilizado em países como Estados Unidos, Japão, Alemanha e, principalmente, na Suíça. O equipamento dispensa a necropsia manual e dá detalhes

de todas as partes do corpo.

“Acho que não será a minha fase que isso vai acontecer, mas estamos investindo nas pesquisas para tornar o futuro mais próximo”, disse. Bem humorado, Ricardo ressaltou, entre risos: “Quem sabe, a primeira necropsia virtual será com o meu corpo...”

Esse método, contudo, não é tão simples de ser implantado, de acordo com ele. O Código Penal exige que para a definição da causa de morte todas as partes do corpo humano sejam examinadas manualmente.

Nos próximos meses, o IML vai ressaltar diversos “ingredientes” para atender a população de um modo mais cordial, rápido e competente: um trabalho mais dinâmico, a atualização de todos os setores e a modernização dos métodos de exames.

É preciso subir um degrau de cada vez, segundo Ricardo, para elevar os trabalhos de um modo unificado e uniforme. “Queremos diminuir o sofrimento das famílias da melhor maneira possível.”

Quando este veículo passou a integrar o nosso seleto time de associados, foi necessário provar que o seu maior patrimônio é a sua credibilidade.



Uma associação de revistas e jornais que sabem de sua importância

www.abrarj.com.br

Rua Sete de Abril, 345 - cj 503, Centro São Paulo, SP - tel.: (11) 3214-1770



Empreendimentos Imobiliários S/C Ltda.

EXECUTIVA

R. Silva Jardim, 724

Fones: 3271-7720 / 3271-7721 e 3271-7722

Nascimento

CROSS-5.209

Clinica Geral - Ortodontia - Implantes

Cirurgias Avançadas

Dr. Carlos Alberto do Nascimento

Telefone para Contato (3271 0889)

Rua Alberto Ernesto Güinter, 22 - Rechã - Tel.: 3307-3152
Rua Natal Favalli, 519 - Angatuba - Tel.: 3255-1205
Rua Monsenhor Soares, 1.032 - Centro - Itapetininga/SP

Clínica Veterinária

Estação Animal

* Clínica *Pet Shop

* Banho e Tosa *Rações

*Medicamentos/Vacinas

3272-8855

Rua Lopes de Oliveira, 125
Centro-Itapetininga/SP

SERRALHERIA SANCANA

- Câmera
- Cerca Elétrica
- Alarme
- Motor Basculante
- Motor Deslizante
- Motor Pivotante

Distribuidor Autorizado PPA - PECCININ - GAREN

Av. Dr. Wenceslau Bras, 836
Jd. Mesquita - Itapetininga /SP
ppaitapetininga@hotmail.com
3273-3255 / 3273-4083 / 9709-4081

primovidros.com.br

Primo Vidros ELEGÂNCIA E TECNOLOGIA EM VIDROS

42 Anos

Projetos de Alta Tecnologia

ITAPETININGA
R. Virgílio de Rezende, 258
3271-0991

SÃO PAULO
Av. Vital Brasil, 647 - Butantã
11 - 3814-9655

Ministro garante 4G neste mês e fim da TV analógica para junho de 2016

O ministro das Comunicações, Paulo Bernardo, afirmou na manhã desta quinta-feira (4) que o sinal da TV analógica no Brasil será desligado no dia 30 de junho de 2016. Segundo o ministro, para que isso ocorra, é necessário garantir que todos tenham televisões digitais.

Ele disse ainda que a rede de internet móvel 4G estará disponível até o final de abril nas cidades-sede da Copa das Confederações (Belo Horizonte, Brasília, Fortaleza, Salvador, Recife e Rio de Janeiro).

"Em 30 de junho de 2016 será desligado o sinal da TV analógica no Brasil. Temos que garantir que todos tenham o aparelho digital", afirmou Bernardo no programa "Bom dia, ministro" transmitido pela TV estatal NBR.

O prazo do desligamento do sinal da TV analógica no Brasil já estava previsto no decreto da TV digital do país, que estreou no final de 2007.

Com relação à digitalização do rádio, Bernardo afirmou que o ministério deve enviar, ainda neste

semestre, projeto para transformar rádios AM em FM.

"Nós estamos trabalhando com as rádios no sentido de transformar as rádios AM em rádios FM. Temos expectativa de mandar esse projeto ao Congresso ainda neste semestre porque tem que ser lei", afirmou.

"Uma coisa que nós precisamos, em todas as grandes cidades, é a agilidade nos processos. Às vezes, a gente pede para instalar uma antena e isso leva dois anos", completou.



Anvisa revoga suspensão de vendas de suco AdeS, da Unilever

A Agência Nacional de Vigilância Sanitária (Anvisa) revogou determinação que tinha paralisado uma linha de produção de sucos de soja AdeS, da Unilever, na fábrica da companhia em Minas Gerais, segundo resolução publicada no Diário Oficial da União nesta segunda-feira.

A agência havia determinado em meados de março a

suspensão de produção de sucos AdeS pela linha TBA3G da fábrica da Unilever em Pouso Alegre (MG), depois da descoberta de envase do produto sabor maçã com solução de limpeza. A determinação também impediu a comercialização de produtos da linha.

A revogação da suspen-

são ocorreu depois de inspeção da Anvisa e de esclarecimentos apresentados pela Unilever, segundo a resolução.

A agência manteve proibição de distribuição e venda no país do lote "AGB25" do suco sabor maçã, envasado em embalagens de 1,5 litro e produzido em 25 de fevereiro.

Mercado mantém em 5,71% estimativa de inflação oficial em 2013

A projeção de análises de instituições financeiras pesquisadas pelo Banco Central (BC) para a inflação oficial, medida pelo Índice Nacional de Preços ao Consumidor Amplo (IPCA), é 5,71%, este ano. Essa é a mesma estimativa divulgada na semana passada. Para 2014, a projeção subiu de 5,60% para 5,68%.

As estimativas estão acima do centro da meta de inflação, 4,5%, mas abaixo do limite superior de 6,5%. O aumento da inflação pode levar o BC a subir a taxa básica de juros, a Selic para calibrar

os preços. Mas a expectativa das instituições financeiras é que essa alta não ocorra já na reunião do Comitê de Política Monetária (Copom) do BC marcada para os dias 16 e 17 deste mês. A expectativa para essa reunião é que a Selic seja mantida no atual patamar (7,25% ao ano). Mas, ao final de 2013, a Selic deve estar a 8,5% ao ano, de acordo com as projeções dos analistas. Essa é a mesma projeção para o final do próximo ano.

A pesquisa do BC também traz a mediana das expectativas para a

inflação medida pelo Índice de Preços ao Consumidor da Fundação Instituto de Pesquisas Econômicas (IPC-Fipe), mantida em 5,26%, este ano, e em 5%, em 2014.

A projeção para o Índice Geral de Preços - Disponibilidade Interna (IGP-DI) foi alterada de 4,87% para 4,83%, este ano, e de 5,1% para 5,14%, em 2014. Para o Índice Geral de Preços - Mercado (IGP-M), a estimativa foi ajustada de 5,12% para 4,92%, este ano, e mantida em 5,31%, em 2014.

'Não há risco de racionamento ou de falta de energia no Brasil', Lobão

O ministro de Minas e Energia, Edison Lobão, voltou a afirmar nesta segunda-feira (8) que o país não corre risco de racionamento ou falta de energia, tanto neste ano como em 2014, quando o Brasil vai sediar a Copa.

Lobão convocou coletiva na sede do MME para rebater reportagens publicadas na imprensa que apontaram risco de desabastecimento de

energia por conta de atraso em obras no setor elétrico.

No início do ano, o ministro já tinha vindo a público para negar risco de racionamento devido à queda no nível dos reservatórios das usinas hidrelétricas, provocada pela falta de chuva. Entre o final de 2012 e início de 2013, a situação média dos reservatórios era semelhante à verificada no período

anterior ao anúncio do racionamento de 2001.

"Anuncia-se um racionamento para 2014 e mais uma vez estão equivocados. Não há risco de racionamento ou de falta de energia no Brasil. Não existe risco de desabastecimento durante a Copa das Confederações [neste ano] nem durante a Copa do Mundo no próximo ano", disse Lobão.

Cetesb multa Petrobras em R\$ 10 milhões por vazamento de óleo em SP

A Companhia Ambiental do Estado de São Paulo (Cetesb) multou hoje a Petrobras em R\$ 10 milhões pelo vazamento de óleo no terminal marítimo da empresa em São Sebastião, ocorrido na sexta-feira. O órgão ambiental informou ainda que vai oficializar a denúncia de crime ambiental ao Ministério Público Estadual 'para subsidiar eventuais ações da alçada daquela instituição'.

O vazamento de combustível utilizado em navios atingiu 11 praias, e chegou até o município de Caraguatatuba. O acidente ocorreu por falha operacional, durante o abastecimento de uma embarcação no píer, junto ao terminal

da Transpetro, subsidiária da Petrobras.

Em nota à imprensa, a Cetesb informou que 'acompanha e orienta as ações emergenciais em torno do acidente desde a sexta-feira, incluindo monitoramento aéreo, terrestre e marítimo'. De acordo com o órgão ambiental, cerca de 230 pes-

soas em terra e 70 no mar foram mobilizadas, além de 29 embarcações para instalação de barreiras absorventes e recuperação do óleo.

CÉU AZUL ALIMENTOS LTDA

CONTRATA

Pessoas portadoras de necessidades especiais

Os candidatos devem procurar a empresa na Rodovia Raposo Tavares, km 177, ou pelos e-mails:

marcio.beneton@ceuzul.ind.br
samuel.oliveira@ceuzul.ind.br

Auto Escola CFC A E CFC B



...35 anos de tradição

Curso para renovação de carteira de habilitação diurno e noturno

Av. Francisco Válio, 438 - Centro- Itapetininga - SP
Fone: (15) 3271-2273

LUSTRES mattucci

Numinando com Bom Gosto e Qualidade

www.lustresmattucci.com.br

Rua Quintino Bocaiuva, 720 - tel. 3272-7341 Rua Domingos José Vieira, 966 - tel. 3272-6343

Giba Hum

Panificadora, Confeitaria e Rotisseria



Internet gratuita WI-FI Venha conferir!

Atendimento Nota 10

3271-0911

R. Dr. Júlio Prestes, 487 Itapetininga-SP

Ajuda a países pobres em 2012 sofre maior queda desde 1997

A ajuda aos países pobres sofreu em 2012 sua maior queda desde 1997, sob efeito da crise mundial e das medidas de austeridade em vigor nos países mais ricos, anunciou nesta quarta-feira a Organização de Cooperação e de Desenvolvimento Econômico (OCDE), que prevê uma "recuperação modesta" este

ano.

De acordo com o balanço provisório para o ano passado divulgado pela organização, a ajuda pública ao desenvolvimento (APD) diminuiu quase 4% em um ano, após ter sofrido uma queda de 2% em 2011 em relação ao nível recorde de 2010.

"Se excluirmos 2007, que corresponde ao fim das ope-

rações excepcionais de alívio da dívida, a queda observada em 2012 é a maior desde 1997", indicou o clube dos países ricos em um comunicado.

"Esta é a primeira vez desde 1996-1997 que a ajuda se contrai por dois anos consecutivos", ressaltou a OCDE.

A APD global foi de 125,6 bilhões de dólares, ou 0,29% da riqueza nacional acumulada dos vários doadores, um número abaixo da taxa de 0,31% alcançada em 2011.

A organização observa que "também houve uma transferência de ajuda dos

países mais pobres para países de renda média".

As maiores quedas foram registradas pelos doadores que foram mais atingidos pela crise, como a Grécia (-17,0%), Espanha (-49,7%) e Itália (-34,7%).

AAPD da França, o quarto país em volume de ajuda, também diminuiu em 1,6%. Ela representa apenas 0,45% da riqueza nacional do país, contra 0,46% em 2011 e 0,50% em 2010, ainda longe da meta de 0,7% teoricamente fixada para 2015.

A ajuda do maior doador, os Estados Unidos, caiu 2,8%, e a do Reino Unido, o

terceiro doador, teve uma redução de 2,2%. A assistência da Alemanha, a segunda em volume, retrocedeu 0,7%.

Os países que atingiram ou ultrapassaram a meta de 0,7%, permanecem os mesmos: Dinamarca, Luxemburgo, Noruega, Holanda e Suécia.

Embora o total líquido da ajuda tenha reduzido, a ajuda bilateral destinada a projetos e programas de desenvolvimento (ou seja, excluindo a redução da dívida e ajuda humanitária) cresceu 2,0% ao preço e taxas de câmbio constan-

tes, indicou a OCDE.

A ajuda bilateral à África Subsaariana foi de 26,2 bilhões de dólares, um declínio de 7,9% em relação a 2011. A ajuda ao continente africano caiu 9,9%, ficando em 28,9 bilhões de dólares em 2011, após um ano marcado pelo apoio excepcional concedido para alguns países da África do Norte, na esteira da "Primavera Árabe".

O grupo dos países menos desenvolvidos (PMD) também viu a ajuda APD bilateral líquida sofrer um declínio de 12,8%, caindo para cerca de 26 bilhões de dólares.

Projetos de transmissão de energia terão R\$14,6 bi até 2017--EPE

O setor de transmissão de energia no Brasil deve receber investimentos de 14,6 bilhões de reais para novos projetos até 2017, segundo estimativa da Empresa de Pesquisa Energética (EPE), vinculada ao Ministério de Minas e Energia, divulgada nesta segunda-feira.

O maior aporte previsto para o período 2013-2017, de 4,9 bilhões de reais, será para a região Norte, com extensão de 4.752 quilômetros em linhas de transmissão. Além disso, a região deverá ter seis novas subestações, que receberão 2,2 bilhões de reais, segundo o Programa de

Expansão da Transmissão (PET)2013-2017.

Na região, somente as linhas de transmissão para a usina hidrelétrica de Belo Monte e subestações têm investimento total previsto de 4 bilhões de reais. A infraestrutura da usina envolve uma linha principal em tensão de 800 quilovolts (kV) em corrente contínua que interligará a subestação Xingu, no Pará, ao Terminal Minas, em Minas Gerais.

A estimativa é que a linha de transmissão de Belo Monte inicie sua operação em janeiro de 2017, com uma extensão de 2.140 quilômetros

e capacidade de escoar até 4mil megawatts (MW) para a região Sudeste.

Entre as outras regiões dos país, o Sul deve contar com um aporte de 500 milhões de reais, com 625 quilômetros de linhas de transmissão, além de outros 300 milhões para três novas subestações.

O Nordeste deverá ter 2.418 quilômetros de linhas de transmissão e em um total de 1,5 bilhão de reais em investimentos. Também estão previstos 900 milhões de reais para cinco novas subestações na região.

O programa prevê que

a região Sudeste/Centro-Oeste deverá receber investimentos de 1,5 bilhão de reais para implantação de 2.705 quilômetros de linhas de transmissão e 2,8 bilhões de reais para sete subestações.

Segundo a EPE, os 14,6 bilhões de reais previstos correspondem a investimentos em projetos cujos estudos já foram concluídos e que entrarão em operação entre 2013 e 2017.

"Neste período também serão posteriormente acrescentados recursos para projetos que ainda se encontram em fase de estudos", acrescentou.

Conselho repudia trote 'racista' na UFMG e indicação de Feliciano

O Conselho Nacional de Promoção da Igualdade Racial publicou no "Diário Oficial da União" desta segunda-feira (8) moções de repúdio contra trote ocorrido no curso de Direito da Universidade Federal de Minas Gerais (UFMG) e a indicação do deputado Marco Feliciano (PSC-SP) para a presidência da Comissão de Direitos Humanos da Câmara dos Deputados.

O Conselho é vinculado à Secretaria de Políticas de Promoção da Igualdade Racial da Presidência da República e as moções foram assinadas pela ministra e presidente do colegiado, Luiza Bairros.

A moção de "absoluto repúdio" contra episódios de "racismo e violência" contra a "população negra, especialmente contra as mulheres e a juventude" descreve a fotografia da festa de recepção dos calouros de Direito na UFMG divulgada nas redes sociais.

Segundo o texto, a imagem "remete-nos à prática recorrente de menosprezo e depreciação da mulher negra, desta vez com alusão descabida à Francisca da Silva de Oliveira, conhecida como Chica da

Silva, figura histórica, ligada ao estado de Minas Gerais que, tendo conquistado sua liberdade foi referência de ascensão social do negro durante o Império. Por sua altivez, e por ter ousado impor-se às 'tradições' e às expectativas sobre o comportamento dos negros em sua época, foi violentamente agredida em sua dignidade, tendo sido vítima de ofensas e achincalhes que se repetem nos dias de hoje, numa demonstração de perpetuação do racismo até mesmo como o acadêmico, onde deveriam prevalecer os ideais dos Direitos Humanos e da cidadania".

"Ademais, a situação oportuniza a observação de diferentes elementos da ação racista, discriminatória: a depreciação da imagem da pessoa negra, que é representada como objeto de escárnio e menosprezo; a inferiorização e desumanização da estudante ne-

gra, pintada de piche e puxada pelo aluno branco por uma corrente atada ao pescoço da "escrava", diz a moção.

Para o conselho, o trote racista ofendeu o direito da pessoa e da população negra à dignidade e exige que a UFMG tome as medidas cabíveis já que racismo é crime inafiançável.

Na moção de repúdio contra o deputado Feliciano como presidente da Comissão de Direitos Humanos, o Conselho afirma que a indicação contraria os propósitos do colegiado da Câmara.

"A trajetória e a postura do deputado em relação à população LGBT e à população negra se revelam preconceituosas e excludentes, causando insatisfação aos mais diversos segmentos sociais, com manifestações de repúdio à indicação do

parlamentar amplamente divulgada nas redes sociais e nos mais diferentes canais de comunicação."

Os protestos são motivados por declarações do parlamentar interpretadas como homofóbicas e racistas. Denunciado em inquérito pela Procuradoria Geral da República, sob a acusação de discriminação, o parlamentar, que é pastor, afirmou ao apresentar defesa por escrito que a Bíblia e a história mostram que os africanos foram alvos de uma "maldição" de Noé devido ao "primeiro caso de homossexualismo da humanidade".

O Conselho considera "inaceitável" a permanência do deputado Feliciano na Comissão porque afronta "os princípios de liberdade, respeito e dignidade da pessoa humana, que devem ser assegurados independentemente do pertencimento racial e da orientação sexual", diz a moção.



EMPRESA FUNERÁRIA CAMARGO

R. São Vicente de Paula, 155 FONE: 3275-7446

NECROLOGIA

08/04/2013 – JOSIANE CRISTINA DA SILVA SAMPAIO

DATA/LOCAL DO FALECIMENTO : 08/04/2013 AS 13:15HRS EM SOROCABA

IDADE : 34 ANOS

PROFISSÃO: DO LAR

ESTADO CIVIL : CASADA COM O SRº CELSO SAMPAIO

FILHA DE : JOÃO BATISTA DA SILVA E CACILDAMARIA DA SILVA

DEIXA OS FILHOS: ALINE E GABRIEL

VELÓRIO : EMPRESA FUNERÁRIA CAMARGO - UNIDADE DE SÃO MIGUEL ARCANJO

SALA: 03

SEPULTAMENTO : 09/04/2013 AS 10:30Hs

CEMITERIO : SÃO JOÃO BATISTA EM SÃO MIGUEL ARCANJO

01/04/2013 - ROSANGELA CAMPOS DA SILVA

DATA/LOCAL DO FALECIMENTO: 01/04/2013 AS 12:15 HS EM SOROCABA

IDADE: 64 ANOS

PROFISSÃO: APOSENTADA

ESTADO CIVIL: DIVORCIADA

FILHA DE : ARY DA SILVA PINTO E DIRCE CAMPOS DA SILVA PINTO

DEIXA OS FILHOS : ALEXANDRE E ELISANGELA

VELÓRIO : CENTRAL DA EMPRESA FUNERÁRIA CAMARGO DE ITAPETININGA

SALA: 04

SEPULTAMENTO: 02/04/2013 AS 11:00 Hs

CEMITERIO: JARDIM COLINA DA PAZ EM ITAPETININGA

01/04/2013 – AUREA PEREIRA VIEIRA

DATA/LOCAL DO FALECIMENTO: 01/04/2013 AS 16:00 HS EM ITAPETININGA

IDADE: 69 ANOS

PROFISSÃO: DO LAR

ESTADO CIVIL: CASADA COM O SRº LUIZ NUNES VIEIRA

FILHA DE : JOAO PEREIRA E MARIA ANTONIA RIBEIRO PEREIRA

DEIXA OS FILHOS : MARIA APARECIDA, ANTONIO LUIZ, MAURI, ADILSON E CRISTINA

VELÓRIO : CENTRAL DA EMPRESA FUNERÁRIA CAMARGO DE ITAPETININGA

SALA: 01

SEPULTAMENTO: 02/04/2013 AS 16:00 Hs

CEMITERIO: SÃO JOAO BATISTA EM ITAPETININGA



Venda e manutenção de computadores, notebooks e impressoras.

Cel.: (15) 9657 5824

Fone: (15) 3537 0017

Rua: Antônio Joaquim de Oliveira nº 184 (Próximo a Associação Atlética Itapetininga A.A.)

Formatação e Configuração. A partir de R\$ 25,90

MADIA

DESPACHANTE POLICIAL

Competência e Responsabilidade

Transferência, licenciamento, 1º emplacamento, renovação de CNH, IPVA, multas, etc.

Financiamento em até 12x.

O mais completo escritório de despachante da

EM NOVO ENDEREÇO: RUA Capitão José Leme, nº 258

Telefones: 3271-9155 e Telefax: 3271-8084

Folha nos Esportes

Marin na mira, Ronaldo no gatilho

Olhe para a foto acima de José Maria Marin, com Ronaldo, e veja como ainda funcionavam os disfarces rejuvenecedores no rosto do octogenário cartola, menos de um ano atrás.

Agora olhe para a foto abaixo, do último sábado, ao lado de Evo Morales, presidente da Bolívia, e de Marco Polo Del Nero, vice da CBF.

Marin não está resistindo mais às pressões e agora foge da imprensa como seu antecessor.

Tanto que de Londres, depois do amistoso da Seleção Brasileira contra a da Rússia, foi para seu apartamento em Nova York, para escapar de perguntas incômodas.

Marin não imaginou que voltar à vitrine custaria tão caro.

Em seu período de maior destaque, vivia-se num Bra-

sil ou sob censura ou ainda sem plenas liberdades.

De pijama, aposentado, ele estava esquecido, mas, ao aceitar presidir a CBF, e o COL, chamou para si todas as atenções.

E a vidraçaria de seu telhado não poderia aguentar.

Como não aguentará porque a artilharia é pesada e mais chumbo grosso virá.

Exposto ainda antes de assumir pelo bizarro episódio da medalha, seu passado cúmplice da ditadura aflorou em seguida.

E sua incrível vocação para o deslize foi minando-o dia a dia, a ponto de, hoje, o repórter Martín Fernandez revelar, na "Folha de S.Paulo", que Marin prometeu aos pais do menino morto em Oruro uma renda, na Bolívia, que já estava dada à Federação Boliviana, por contrato, desde 2011.

O cartola mentiu seguidas

vezes, para brasileiros e bolivianos, como provam os documentos publicados na "Folha".

É claro que Marin virá com explicações estapafúrdias como as que deu para o episódio da medalha ("doada pela FFF de Del Nero"), dos discursos acusadores ("não citei nome"), do gato ("esqueci de desfazê-lo ao vender o apartamento"), ou das gravações comprometedoras ("não falo sobre montagens"), mas fato é que ele sabe que está marcado para sair do COL porque a Fifa, que lhe paga o salário, não o quer mais lá.

Por mais que negue oficialmente, a cúpula da Fifa jamais o viu com bons olhos por causa das imagens da medalha surrupiada e sempre esteve constrangida com sua presença.

Enquanto isso, Ronaldo se movimenta, se desloca,

porque sabe que tem preferência.

Telefona ao blog para explicar que o COL e a TV são compatíveis, como Franz Beckenbauer demonstrou na Copa da Alemanha — embora tenha citado também Michel Platini, que não comentou a Copa de 1998.

Diz a um jornal como "O Estado de S.Paulo", na sexta-feira passada, que acha ótimo o trabalho de Romário na Câmara Federal e que apóia um inimigo de Marin para sucedê-lo, caso de Andrés Sanchez.

Defende em outro jornal como "O Globo", ontem, a saída e Marin da CBF, embora saiba que será muito mais fácil tirá-lo do COL.

Mas viaja, amanhã, para uma temporada de estudos em Londres, onde ficará razoavelmente longe do roteiro.

Porque os dias de Ma-

rin estão contados.

Ou ele apressa sua renúncia, ao menos do COL, onde o governo também não o quer, ou além dos anéis perderá os dedos,

algo que seu antecessor conseguiu evitar ao fugir para a Flórida.

E não terá mais tempo na vida para recuperar nem uma coisa nem outra.



Botafogo-SP cobra indenização na Fifa e pode tirar Milan de competições europeias

O poderoso Milan está ameaçado de ser expulso das competições europeias da temporada que vem. E o Botafogo de Ribeirão Preto é o protagonista da ação que pode acabar na ausência do clube italiano.

O Botafogo fez reclamações formais contra o Milan junto à Fifa e à Uefa por falta de pagamento de Indenização por Formação. O Botafogo reclama uma indenização de 298.750 euros (aproximadamente R\$ 900 mil) pela contratação do jovem Sergio Ceregatti, em 2010.

O jogador deixou Ribeirão para jogar no Ancona em 2008. Dois anos depois, o brasileiro foi transferido para o Milan. O Botafogo alega que Ceregatti, também conhecido como Serginho, passou quatro anos em suas categorias de base antes de chegar à Itália.

O Milan contesta e argumenta que sua dívida se restringe ao valor de 61.250 euros, pagos ao clube de Ribeirão em maio de 2011, após uma reclamação inicial pelo não pagamen-

to da Indenização de Formação — a obrigação de buscar o histórico de formação do atleta é do clube contratante, mas, diante da omissão do Milan, o Botafogo fez a primeira queixa e recebeu o montante.

Em documentos obtidos pela reportagem, o Milan alega que, em 2011, foi informado pelo jogador, pelo Botafogo e pelo empresário de Serginho de que o período de treinamento do atleta na base do clube de Ribeirão havia sido de somente sete meses. No início de 2012, o jogador teria, sempre segundo a versão do Milan, "abandonado o clube e sumido do país". Só então o Botafogo "se lembrou" que o jogador havia estado treinando por quatro anos em suas categorias de base.

"O passaporte esportivo que nos foi entregue em 4 de maio de 2011 é único e não pode ser substituído pelo segundo, entregue em 24 de maio de 2012", alega Massimo Campioli, diretor financeiro do Milan, em carta após a exigência dos adicio-

nais 298.750 euros por parte do Botafogo.

No entanto, o processo enviado à Fifa tem anexada uma carta da CBF, assinada por Luiz Gustavo Vieira de Castro, diretor do Departamento de Registros e Transferências, comprovando o registro do jogador como afiliado ao Botafogo entre 2004 e 2007, por quatro anos.

Assim como o Milan ironiza o "esquecimento" do Botafogo ao pedir, em 2012, uma indenização maior que a pedida em 2011, é importante ressaltar que a Fifa exige do clube contratante a responsabilidade de ir atrás dos clubes formadores para pagar indenizações. O Milan também "se esqueceu" disso e ignorou o fato de que Serginho haveria de ter passado por alguma formação anterior à sua reta final no clube de Ribeirão.

As regras de licenciamento e fair play financeiro da Uefa especificam que clubes que queiram disputar competições organizadas pela entidade máxima do futebol europeu devam estar livres de dívidas "que se refiram a atividades de transação de jogadores ocorridas antes do último 31 de dezembro".

A Indenização por Formação, um mecanismo estabele-

cido pela Fifa para compensar clubes que formaram um determinado jogador entre 12 e 21 anos de idade, está incluída na lista de débitos observados pela Uefa. Clubes não podem entrar na Liga dos Campeões ou na Liga Europa sem uma licença oficial da Uefa.

O caso está atualmente na Câmara de Resolução de Disputas da Fifa, mas a entidade adiou a deliberação porque o Milan não submeteu provas e documentos em um dos quatro idiomas oficiais aceitos (inglês, espanhol, alemão e francês). Na semana passada, a Fifa deu ao Milan o limite do dia 17 de abril para retificar o erro.

Um porta-voz da Uefa declarou: "Quando recebemos uma reclamação, nós a repassamos para a associação nacional para que esta seja levada em conta no próprio processo local de licenciamento de clubes. É uma questão para as associações nacionais, checar se os clubes cumpriram todas as suas obrigações sobre Indenização por Formação, contribuições solidárias ou pagamentos de transações dentro dos prazos".

"Nós só nos envolvemos se tais clubes tiverem se classificado para as nossas competi-

ções (da Uefa). E então, de acordo com o fair play financeiro, estes clubes devem se reportar a nós sobre suas obrigações. Nós cruzamos as reclamações recebidas com as informações submetidas por um determinado clube para determinar se a licença (para disputar competições europeias) foi devidamente concedida."

O Botafogo submeteu sua reclamação para o departamento de Licenciamento da Uefa no mês passado. Contatado pela reportagem, Lorenzo Cantamessa, um advogado que representa o Milan em negociações, negou que o caso tenha escalado dentro da Uefa. E se negou também a explicar quais são os "argumentos de defesa" que o clube italiano apresentou à Fifa.

"Sim, está aberta na Câmara de Resolução de Disputas da Fifa uma reclama-

ção do Botafogo contra o Milan em relação ao pagamento de Indenização por Formação do (Serginho) Ceregatti", admitiu o advogado. "As razões pelas quais o Milan não concorda com a reclamação do Botafogo são muito bem explicadas e detalhadas na documentação que o clube enviou à Fifa, e ela é a entidade competente para decidir a questão".

Serginho chegou a assinar um contrato para atuar entre os juniores do Vasco no segundo semestre de 2012, mas acabou não recebendo a oportunidade de um novo contrato. Ironicamente, ele está agora treinando no próprio Botafogo, em Ribeirão Preto. Nos próximos dias, poderá acertar contrato com o Madureira ou o Olaria, ambos do Rio de Janeiro.

liflex
A CASA DA BORRACHA

DISTRIBUIDOR: ORION GOODYEAR SPIRAFLEX

MANGUEIRAS - FLEXÍVEIS HIDRÁULICAS, CONEXÕES

CORREIAS: A, B, C, D, COLHEITADEIRAS - EPI'S

LONAS PLÁSTICAS (SILOS) - LENÇOL DE BORRACHA

www.liflex.com.br
3271.2570 - 3271.8090
liflex@liflex.com.br
Rua Alfredo Maia, 765 - Centro - Itapetininga - SP

G.E.A.P.A. - Grupo de Evangelização e Apoio aos Portadores da Aids - Itapetininga SP

NÃO APONTE O DEDO ...ESTENDA A MÃO.

Doações: Nossa Caixa - Ag. 0022 - 1 c/c 04.000939-0

Sede: Rua Antonio Arruda Melo, 26 - Jardim Alvorada - Fone: 3272-3111
GNPJ-03365647/0001-05-Decl. Utilidade Pública-Lei Municipal 4.529-04/julho/2001

liflex
A CASA DA BORRACHA

Ofertas

Mangueira de Jardim

Venha Conferir...

Rua: Alfredo Maia, 765
Tel: 3271-2570 / 3271-8090

Fazenda Morungaba

Venda permanente de Bezerros Nelore

Vende-se 7 galoes de defensivo Agrícola
GLIZ MAX fone: 96204484
Vende-se 30 novilha Nelore 96204484

Pesquisadora da Apta dá dicas de como comprar peixes salgados, frescos, congelados e em conserva

Durante a Semana Santa, tradicionalmente, as pessoas consomem mais peixes do que em outras épocas do ano. Vale então tomar alguns cuidados na hora de escolher o melhor pescado no momento da compra, esteja ele fresco, congelado, em conserva ou salgado.

De acordo com a pesquisadora da Agência Paulista de Tecnologia dos Agropênsios (Apta), da Secretaria de Agricultura e Abastecimento do Estado de São Paulo, Daniela Castellani, os cuidados devem ser redobrados, porque se trata de um dos produtos animais que mais rapidamente se degradam. Dependendo da temperatura e con-

dições de armazenamento, ele pode estar impróprio para o consumo em questão de horas.

Nas outras épocas do ano, o consumo de pescado pelos brasileiros também tem aumentado. Em 2000, o consumo por pessoa no ano chegava a 6,7kg. Em 2010, a quantidade chegou a 9,7kg. Mesmo assim, o valor está abaixo do recomendado pela Organização Mundial da Saúde (OMS), de 12kg.

“Para não correr o risco de errar, o consumidor deve verificar a qualidade do produto, as condições de armazenamento e higiene do local”, afirma Castellani. Os peixes salgados, como o bacalhau, não

devem apresentar manchas escuras ou avermelhadas na sua superfície. “Os consumidores devem dar preferência para peça inteira, sem estar desmanchado. O sal espalhado na superfície deve ter aparência homogênea”, explica a pesquisadora.

Os peixes frescos precisam estar com aspecto externo semelhante ao do peixe vivo. O corpo deve estar firme e resistente com o ventre normal, nem murcho e nem inchado. “A rigidez da carne é um excelente indício de que o peixe está fresco. É preciso, porém, observar se a rigidez não é devido ao congelamento”, alerta.

Olhos “esparramados” e turvos indicam

deterioração, dessa forma, a melhor opção é adquirir peixes com olhos brilhantes. Outro indício de má conservação são as brânquias de coloração pálida. De acordo com Castellani, elas devem estar vermelhas ou rosadas. “Cheiro ácido ou azedo indica que o pescado é impróprio para o consumo. Ele deve ter o cheiro característico de peixe. As escamas não devem se soltar com facilidade. O peixe fresco deve ser colocado à venda sobre gelo, na proporção de pelo menos 1kg de gelo para cada 1kg de pescado”, afirma.

Peixe congelado e em conserva - De acordo com a pesquisadora da Apta, há

poucas diferenças entre peixe fresco e congelado. “A vantagem de optarmos pelo segundo reside no fato de ser um alimento microbiologicamente mais seguro e, simultaneamente, um produto mais econômico e de fácil aquisição”, afirma. O congelado, porém, só é a melhor opção se tiver sido preparado em boas condições. O consumidor deve estar atento se a embalagem está hermeticamente fechada, para não haver contaminação, e se não contém gelo solto por dentro do produto. A temperatura do compartimento onde está o alimento deve estar no mínimo a menos

18°C e o peixe nunca deve ser congelado mais de uma vez.

Os enlatados têm quantidade elevada de conservantes, listadas no rótulo, como estabilizantes, antioxidantes, sal, entre outros, que podem ser prejudiciais à saúde quando a ingestão é abundante. “Segundo alguns nutricionistas, os alimentos enlatados têm aditivos necessários à conservação em longo prazo e, quando usados esporadicamente não causam mal à saúde. A sardinha em lata é uma boa opção para consumo, porque é possível comer a espinha, uma boa fonte de cálcio”, diz Castellani.

INDICADOR PROFISSIONAL



MÉDICOS



ADVOGADOS

Ginecologia

DR. DAVID CAVALHEIRO SALEM JR.
Clínica Geral
CRM 27291
R. CEL: AFONSO, 422 - ITAPETININGA-SP
FONE: 3271-8810 - CONSULTA C/HORA MARCADA
CONVÊNIO UNIMED, IAMSPE

Cardiologia



- Cardiologia
- Clínica Médica
- Cardiogeriatría

Dr. Luiz Antonio Orsi Bernardes

CRM 44559

Praça Siqueira Campos, 102 - Telefone: (15) 3271-0264 - Itapetininga - SP

Dentista

Para meus queridos clientes torcedores destes

TIMINHOS

ORTODONTISTA

Dr. Mauro Kiochi Adachi

Título especialista em Aparelhos Ortodônticos
Título de Especialista em Cirurgia e Traumatologia Bucocomaxilofacial

CRO - SP 43.635

RUMO AO TÍTULO MUNDIAL

Tel: 3272.3044

Rua Silva Jardim, 667 - Itapetininga - SP



Adriana Quintella Ozi
advogada

R. Vicente Eugênio Piedade, 230 - Vila Barth
CEP 18205-610 - ITAPETININGA -SP
e-mail: adrianaozi@aei.com.br
☎ (15) 3272-4447



LUIZ GONZAGA LISBOA ROLIM
SEPTIMIO FERRARI FILHO

Direito Família - Criminal - Trabalhista - Tributário -
Justiça Federal - Sustentação Oral nos Tribunais

Rua Major Fonseca, 85 SL 1-2 e 3 Sobreloja
CONSULTAS COM HORA MARCADA E PARECERES
- ESTACIONAMENTO PRÓXIMO

Fones: 3271-1331
Fax: 3272-5128

José Hércules Ribeiro de Almeida
Uedney Junqueira do Amaral

ADVOCACIA GERAL

Escrit. Av. Domingos José Vieira, 1561
- fone/fax 3271-3062

Resid. R. Leonor A. Camargo, 166 - Fone: 3272-5437
CEP: 18200-000 - ITAPETININGA/SP

DR. VITOR CAMARGO HOLTZ MORAES
OAB Nº 134.223



Advocacia Cível, Criminal e Trabalhista

e-mail: vitorholtz@ig.com.br

R. Adolfo Arruda Melo, 210 - Jd. Itália
Fone/Fax: (15) 3272-9300 / Cel. 9715-4602

Itapetininga - SP
CEP 18201-750

MINHAS LIMITAÇÕES E CONQUISTAS

CALEIDOSCÓPIO 864 - DR. BASTOS

Dedico estas linhas aos queridos irmãos Raymundo e Selma que mantiveram durante muito tempo uma animadora correspondência. É que, possuído de uma síndrome de "ataxia locomotora" perdi a capacidade de digitar os bilhetes, quase sempre em resposta a alguma correspondência dos queridos irmãos.

Eis que, encontro uma criatura que, não obstante a minha limitação, tem sido companheira e se dispôs a digitar meus e-mails. Trata-se da Therezinha que, na sua independência, aceitou ser minha companheira. Nossos gênios são convergentes e nos damos muito bem.

Ocorreu-me a idéia de fazer da companheira a intermediária das correspondências o que foi uma descoberta que certamente dar-me-á oportunidade de recuperar a dadivosa troca de missivas.

Programamos um sistema, segundo o qual eu

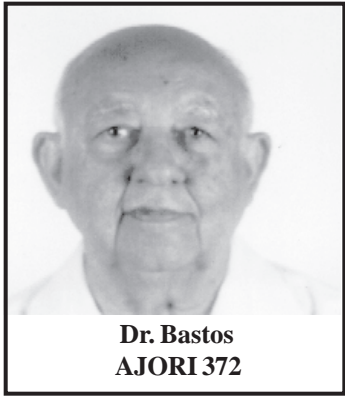

Dr. Bastos
AJORI 372

ditaria o texto, Therezinha recebe-lo-ia e transforma-lo-ia em um e-mail que, como este, é remetido para o Jornal Folha de Itapetininga, que o publica.

A lide jornalística tem sido oportunidade de manter a mente em exercício.

O Sistema Nervoso, como o Muscular têm necessidade de exercício para não atrofiar.

Fiel ao preceito escrevo semanalmente uma crônica que, graças a generosa cooperação de Therezinha é enviada à redação do jornal que religiosamente a publica.

Este trabalho, um tanto exigente, tem sido

providencial terapêutica e eu sugiro que abracem-na os sexagenários a fim de que conservem o maior tempo possível a lucidez mental.

As estatísticas demonstram que cada vez mais gerontes (pessoas idosas) podem alcançar a idade avançada produtivamente.

Os desvios da conduta e principalmente de raciocínio, isto é, a atividade cognitiva resultam de alterações no ácido ribonucléico e posteriormente no ácido nucleico, substâncias que estão ligadas às funções cognitivas, isto é, o relacionamento com o meio ambiente.

Parece que os meios de comunicação modernos são um estímulo para estas manifestações do sensorio que é o que caracteriza a vida interdependente.

Não deixar perecer as atividades cognitivas é uma boa ajuda para prolongar a consciência.

"Bullying", violação da intimidade, pressão e agressão

Cada pessoa, cada ser humano é uma individualidade, que tem características próprias diferenciadas de todas as demais. Cada criança, cada adolescente, cada jovem ou cada adulto têm direito à livre manifestação de seu pensamento e de procurar buscar seus próprios caminhos, dentro de seu temperamento e de suas características. Ninguém tem o direito de tentar interferir na personalidade de outra pessoa.

Faço essas considerações iniciais para chamar a atenção para um problema muito grave que vem ocorrendo nos meios jovens e adolescentes e para o qual há necessidade de providências para se resguardar o direito de todos. Todos nós que já freqüentamos os bancos escolares sabemos que, por vezes, se formam grupos de alunos, cujos pais não tiveram a firmeza necessária no sentido de



Silas Gehring Cardoso
Ajori - 033

garantir uma orientação segura ao seu comportamento. Esses grupos geralmente partem para a humilhação e a intimidação dos outros alunos que não "rezam pela sua cartilha". Geralmente os alunos mais aplicados são as primeiras vítimas desses grupos. São tachados de "caxias", "santarrões" e expressões do gênero. O pior é que a pressão não fica só na gozação. O esquema de humilhação vai muito além, partindo para ofensa, discriminação, exclusão, isolamento e, inclusive, a própria agressão física. Essa pres-

são social intensa ocorre, inclusive, nos casos de uso de entorpecentes. Há uma pressão enorme em cima dos que resistem. Muitas vezes esses grupos de arruaceiros são de famílias de projeção social, o que muitas vezes, intimida ainda mais as vítimas. Em muitos casos, os alunos vitimados acabam formando também seus grupos, aí o confronto é só uma questão de tempo. Há exemplos de alunos que querem inclusive, abandonar a escola para não continuarem a sofrer humilhações. Uma outra parte dos alunos acaba sendo arrastada pelo medo, passando a adotar hábitos com os quais não concordam, mas como atitude de defesa para não serem as próximas vítimas. O pior é que, muitas vezes, educadores fazem "vistas grossas" para não entrarem em confronto com "pais poderosos".

O assunto é muito sério. A imprensa precisa se preocupar mais com essa questão. Com certeza, estaremos aqui abordando em mais detalhes esse verdadeiro drama que tem causado tantos constrangimentos entre crianças, adolescentes e jovens.

Silas Gehring Cardoso é redator chefe dos jornais Folha de Itapetininga e Tribuna Popular e presidente da AJORI Associação dos Jornalistas e Radialistas da Região de Itapetininga.

COLUNA DO ENSINO

Newton Albuquerque

PRD-9 - RÁDIO DIFUSORA DE ITAPETININGA

Lembramo-nos dos primeiros da rádio difusão em Itapetininga e da criação da Difusora em epígrafe, pelo empresário Bartolomeu Rossi.

Essa lembrança nos ocorreu porque temos ouvido, na televisão, locutores pronunciarem palavras erradamente, como, nesses dias, cercânia em vez de cercania, armístico em vez de armistício, retratando bem a época presente, quando a língua portuguesa tem sido tratada pela escola e pela comunidade, com pouca consideração.

Quando alguém é corrigido, responde: "Mas não deu para entender?". Acontece que o mínimo, o que há de mais simples, dá para entender, algumas vezes. Entretanto, numa comunicação já mais evoluída, é preciso, cada vez mais, entender o significado das palavras, aumentar o vocabulário, empregar bem os termos na oração, saber expressar o pensamento, para que possa haver um entendimento razoável na troca de idéias.



Newton Albuquerque

Isto sem falar no vocabulário específico das profissões, onde se exige perfeito conhecimento dos termos.

Mas não se deseja senão que o cidadão tenha conhecimento, domine em nível aceitável, os conhecimentos do ensino básico, aqueles que deveriam ser aprendidos até o final do 3º ano colegial.

Ao ver o locutor da mídia, naqueles tempos chamado de speaker ou espiquer, atualmente pronunciando erradamente certas palavras, lembramo-nos do rigor que houve na PRD-9, Rádio Difusora de Itapetininga,

para admissão de seus primeiros locutores. Passaram estes, pela avaliação de uma banca de examinadores formada pelos professores de português, francês e inglês, na Escola "Peixoto Gomide", estes frente ao rádio ligado. Lá na sede da emissora PRD-9, os candidatos liam textos nas três línguas citadas e eram aprovados ou não conforme o julgamento dos professores, rigorosos ao considerar a pronúncia correta das palavras.

Outros tempos. Hoje, as coisas são aceitas mais ou menos.

Entretanto, precisamos melhorar, e muito.

UM POUCO DE HUMOR

Telefonia importante.

— Imagine que ontem, telefonou-me o sr. Prefeito da cidade.

— Puxa, você tem relação com pessoas importantes! E o que ele lhe disse?

— "Desculpe, foi engano."

Clube dos Bancários

O Clube por Natureza

Tel: 3271-2164

BOUTIQUE Karina

ROUPAS E CALÇADOS INFANTIS MODA GESTANTE JOVEM E ADULTO SETOR DO BRANCO PARA QUEM USA BRANCO NO DIA A DIA

Rua Campos Sales, 620 e 636 - Centro FONE: 3271-0414 - ITAPETININGA-SP

19 a 28 de abril de 2013

10 dias

100 horas

Curso de Formação em...

Contato: (32) 3271-1111

AUTO POSTO PAQUETÁ

24 HORAS

Seu carro na melhor forma!

Abasteça e Aproveite Super ducha com Shampoo

Aceitamos todos os cartões de Crédito.

Avenida Waldomiro de Carvalho, 292

FONE: 3271-8011